

# **Sprawozdanie z działalności**

## **Miejsko-Gminnego Ośrodka Pomocy Społecznej w Bornem Sulinowie za rok 2020**

**Marzec 2021**

## Spis treści

Wstęp .....	4
1.Cele i zadania Ośrodka .....	7
2.Struktura organizacyjna .....	10
<b>2.1.Schemat organizacyjny Ośrodka</b> .....	10
<b>2.2.Struktura zatrudnienia</b> .....	13
<b>2.3. Podnoszenie kwalifikacji i doskonalenie umiejętności</b> .....	15
3. Sekcja Pracy Socjalnej i Usług Pomocy Społecznej .....	17
<b>3.1. Pomoc społeczna</b> .....	17
<b>3.2. Pomoc państwa w zakresie dożywiania</b> .....	20
<b>3.3. Świadczenia opieki zdrowotnej finansowane ze środków publicznych</b> .....	22
<b>3.4. Pomoc żywnościowa</b> .....	22
<b>3.5. Praca socjalna</b> .....	23
4.Sekcja d.s usług opiekuńczych .....	25
<b>4.1.Usługi opiekuńcze – zadania własne gminy</b> .....	25
<b>4.2.Specjalistyczne usługi opiekuńcze dla osób z zaburzeniami psychicznymi – zadanie zlecone</b> .....	25
<b>4.3. Programy opiekuńcze realizowane na rzecz społeczności lokalnej:</b> .....	26
<b>4.3.1. Program „Opieka 75+”</b> .....	26
<b>4.3.2. Usługi opiekuńcze dla osób niepełnosprawnych" - edycja 2019</b> .....	27
<b>4.3.3. Program „Wspieraj Seniora”</b> .....	28
5.Asystent osobisty osoby niepełnosprawnej – edycja 2019-2020 .....	29
6.Wspieranie rodziny i system pieczy zastępczej .....	29
7. Sekcja Świadczeń Rodzinnych i Funduszu Alimentacyjnego .....	31
<b>7.1. Świadczenia rodzinne</b> .....	32
<b>7.2. Fundusz alimentacyjny</b> .....	38
<b>7.3. Świadczenia wychowawcze</b> .....	40
<b>7.4. Świadczenie Dobry Start (300 +)</b> .....	42
8. Sekcja d.s. dodatków mieszkaniowych .....	43
<b>8.1. Dodatki mieszkaniowe</b> .....	43
<b>8.2.Dodatki energetyczne</b> .....	45
<b>8.3. Pomoc materialna o charakterze socjalnym „stypendia szkolne i zasilki szkolne”</b> .....	46
9. Inne działania .....	47
<b>9.1. Działalność Klubu Senior+</b> .....	47
<b>9.2.Klub Aktywnego Seniora „AS”</b> .....	49

<b>9.3. Zespół Interdyscyplinarny d.s. Przeciwdziałania Przemocy w Rodzinie</b> .....	49
<b>9.4. Program Czyste Powietrze</b> .....	51
10. Plan i wykonanie budżetu .....	52
<b>10.1. DZIAŁ 852 – POMOC SPOŁECZNA</b> .....	55
<b>10.2. DZIAŁ 854 – EDUKACYJNA OPIEKA WYCHOWAWCZA</b> .....	62
<b>10.3. DZIAŁ 855 – RODZINA</b> .....	62
<b>10.4. Dochody Ośrodka</b> .....	66
11. Potrzeby Ośrodka .....	68

## Wstęp

Miejsko - Gminny Ośrodek Pomocy Społecznej w Bornem Sulinowie jest wyodrębnioną jednostką organizacyjną samorządu terytorialnego (Gminy Borne Sulinowo) działającą w formie jednostki budżetowej. Ośrodek został utworzony przez Gminną Radę Narodową w Silnowie Uchwałą Nr XIII/50/90 z dnia 28 marca 1990 roku. Ośrodek realizuje zadania zlecone, zadania własne gminy i zadania własne gminy o charakterze obowiązkowym w zakresie pomocy społecznej, dodatków mieszkaniowych, świadczeń rodzinnych, świadczeń z funduszu alimentacyjnego oraz podejmowania działań wobec dłużników alimentacyjnych.

Miejsko-Gminny Ośrodek Pomocy Społecznej działa na podstawie:

- uchwały Nr XIII/50/90 Gminnej Rady Narodowej w Silnowie z dnia 28 marca 1990 r. w sprawie utworzenia jednostki budżetowej – Gminny Ośrodek Pomocy Społecznej,
- ustawy z dnia 12 marca 2004 r. o pomocy społecznej,
- ustawy z dnia 8 marca 1990 r. o samorządzie gminnym,
- ustawy z dnia 30 czerwca 2005 r. o finansach publicznych,
- statutu Ośrodka uchwalonego przez Radę Miejską w Bornem Sulinowie.

Misją Ośrodka jest wspieranie rodzin i osób poprzez świadczenie usług na wysokim poziomie, które spełniają potrzeby i oczekiwania klientów – mieszkańców gminy. Ośrodek realizuje zadania w sposób profesjonalny i z empatią. Kieruje się kodeksem etyki zawodowej i buduje wizerunek nowoczesnej i przyjaznej instytucji.

Miejsko-Gminny Ośrodek Pomocy Społecznej prowadzi działalność zgodnie z kierunkami wytyczonymi przez Gminę Borne Sulinowo.

Zgodnie z art. 110 ust 9 ustawy z dnia 12 marca 2004 r. o pomocy społecznej kierownik ośrodka pomocy społecznej składa radzie gminy coroczne sprawozdanie z działalności ośrodka oraz przedstawia potrzeby w zakresie pomocy społecznej.

Ośrodek realizuje zadania zlecone i własne Gminy Borne Sulinowo przewidziane:

1. ustawą z dnia 12 marca 2004 r. o pomocy społecznej (t.j. Dz. U. z 2020 r. poz.1876 ze zm.);
2. ustawą z dnia 28 listopada 2003 r. o świadczeniach rodzinnych (t.j. Dz. U. z 2020 r. poz 111 ze zm.);
3. ustawą z dnia 7 września 2007 r. o pomocy osobom uprawnionym do alimentów (t.j. Dz. U. z 2020 r. poz.808 ze zm.);
4. ustawą z dnia 21 czerwca 2001 r. o dodatkach mieszkaniowych (t.j. Dz. U. z 2019 r., poz.2133 ze zm.);

5. ustawą z dnia 4 kwietnia 2014 r. o ustaleniu i wypłacie zasiłków dla opiekunów (t.j. Dz. U. z 2020 r. poz.1297);
6. ustawą z 29 lipca 2005 r. o przeciwdziałaniu przemocy w rodzinie (t.j. Dz. U. z 2020 r. poz. 218 ze zm.);
7. ustawą z dnia 19 sierpnia 1994 r. o ochronie zdrowia psychicznego (t.j. Dz. U. z 2020 r. poz.685.);
8. ustawą z dnia 27 sierpnia 2004 r. o świadczeniach opieki zdrowotnej finansowanych ze środków publicznych (t.j. Dz. U. z 2020 poz.1398 ze zm.),
9. ustawą z dnia 13 października 1998 r. o systemie ubezpieczeń społecznych (t.j. Dz. U. z 2020 r., poz. 266 ze zm.);
10. ustawą z 20 kwietnia 2004 r. o promocji zatrudnienia i instytucjach rynku pracy (t. j. Dz. U. z 2020 r. poz.1409 ze zm.);
11. ustawą z dnia 24 stycznia 1991 r. o kombatantach oraz niektórych osobach będących ofiarami represji wojennych i okresu powojennego (t.j. Dz. U. z 2020 r. poz. 517 ze zm.);
12. ustawą z dnia 9 czerwca 2011 r. o wspieraniu rodziny i systemie pieczy zastępczej (t.j. Dz.U. z 2020 r. poz 821 ze zm.);
13. ustawą z dnia 10 kwietnia 1997 r. - Prawo energetyczne (t.j. Dz. U.z 2020 r. poz. 833 ze zm.);
14. ustawą z dnia 7 września 1991 r. o systemie oświaty (t.j. Dz.U. z 2020 r. poz. 1327 ze zm.)
15. ustawą z dnia 11 lutego 2016 r. o pomocy państwa o wychowywaniu dzieci (t.j. Dz. U. z 2019 r., poz. 2407 ze zm.)
16. ustawą z dnia 4 listopada 2016 r. o wsparciu kobiet w ciąży i rodzin "Za życiem" (Dz.U. z 2020 r. poz. 1329 );
17. ustawą z dnia 25 lutego 1964 r. Kodeks rodzinny i opiekuńczy (t.j. Dz.U. z 2020 r. poz. 1359.);
18. ustawą z dnia 27 kwietnia 2001 r. - Prawo ochrony środowiska (Dz.U. z 2020 r. poz. 1219 ze zm.)
19. uchwałą nr 140 Rady Ministrów z dnia 15 października 2018 r. w sprawie ustanowienia wieloletniego rządowego programu "Posiłek w szkole i w domu" na lata 2019-2023 (M.P. z 2018 r., poz. 1007);
20. uchwałą Nr 34 Rady Ministrów z dnia 17 marca 2015 r. w sprawie ustanowienia programu wieloletniego "Senior+" na lata 2015-2020 (t.j. M.P. z 2018 r., poz. 228);
21. uchwałą Nr 80 Rady Ministrów z dnia 30 maja 2018 r. w sprawie ustanowienia rządowego programu "Dobry start" (M.P. z 2018 r., poz. 514).

Działalność Ośrodka finansowana jest ze środków własnych gminy oraz ze środków budżetu państwa. Duże znaczenie dla jego funkcjonowania i realizacji poszczególnych zadań, głównie opiekuńczych mają również środki finansowe pozyskiwane z programów współfinansowanych przez Ministerstwo Rodziny i Polityki Społecznej i Fundusz Solidarnościowy.

W 2020 roku Miejsko Gminny Ośrodek Pomocy Społecznej w Bornem Sulinowie realizował szerokie spectrum działań ukierunkowanych na przeciwdziałanie wykluczeniu społecznemu. Działalność Ośrodka skupiała się wokół trzech kluczowych obszarów:

1. realizacja statutowych zadań określonych w wyżej wymienionych ustawach,
2. podejmowanie inicjatyw w kierunku zmiany wizerunku pomocy społecznej,
3. promowanie i realizowanie projektów stanowiących odpowiedź na potrzeby mieszkańców Gminy Borne Sulinowo.

Wszystkie zadania realizowane przez Ośrodek wpisują się w Strategię Rozwiązywania Problemów Społecznych dla gminy Borne Sulinowo na lata 2017-2025 przyjętą Uchwałą Nr XXXII/333/2017 Rady Miejskiej z dnia 9 lutego 2017 r.

Na przestrzeni 30 lat (1990-2020) rola Ośrodka Pomocy Społecznej uległa diametralnej zmianie. Nie jest to już tylko instytucja zajmująca się tylko i wyłącznie realizacją zadań wynikających z ustawy o pomocy społecznej. Od kilku już lat na pomoc społeczną nakłada się coraz więcej zadań w sferze socjalnej czyniąc Ośrodek centrum usług społecznych, gdzie realizowane jest cele spektrum świadczeń socjalnych i opiekuńczych.

Od 14 marca 2020 roku obowiązuje w Polsce stan zagrożenia epidemicznego w związku z zakażeniami wirusem SARS-CoV-2. W miesiącu marcu 2020 roku całe społeczeństwo, a także ośrodki pomocy społecznej stanęły naprzeciw nowemu wyzwaniu zorganizowania pomocy dla osób i rodzin w związku z pojawieniem się zagrożenia koronawirusem SARS-COV-2.

Ośrodek Pomocy Społecznej funkcjonuje nieprzerwanie po mimo wprowadzonego stanu epidemii. Cały czas świadczona jest pomoc oraz wypłacane świadczenia. Wprowadzono możliwość telefonicznego wnioskowania o świadczenia z pomocy społecznej oraz przeprowadzanie rodzinnego wywiadu środowiskowego w tej formie. Przeprowadzane są interwencje w miejscu zamieszkania osób wymagających wsparcia, monitorowana jest sytuacja osób starszych, niepełnosprawnych czy też bezdomnych, z zachowaniem odpowiednich środków ostrożności. W związku z decyzjami wojewody czy też rządowymi rozporządzeniami zawieszona została dwukrotnie działalność ośrodka wsparcia – Klubu Senior+, która od razu przeszła w zdalny tryb pracy za pośrednictwem portali społecznościowych, utrzymywany był kontakt telefoniczny z seniorami.

Pracownicy ośrodka pomocy społecznej, w tym pracownicy socjalni, opiekunki i asystenci (rodziny i osób niepełnosprawnych) w tym trudnym czasie funkcjonowali w procesie gwałtownie następujących zmian. Czasami zdarzało się, że ich praca była reorganizowana kilka razy w ciągu dnia. Odbywało się to dużym kosztem zarówno wysiłku fizycznego, jak i psychicznego, w tym związanego z radzeniem sobie ze stresem. Na Ośrodek Pomocy Społecznej nakładano szereg nowych obowiązków, takich jak: utrzymywanie stałego kontaktu telefonicznego z osobami przebywającymi w izolacji i kwarantannie, zapewnienie im posiłku, żywności, leków i dokonywanie zakupów. MGOPS zapewnił pomoc wszystkim osobom potrzebującym wsparcia.

Przy realizacji pomocy osobom przebywającym w kwarantannie i izolacji Ośrodek Pomocy Społecznej mógł liczyć na wsparcie wolontariuszy ze Stowarzyszenia Miłośników Militarnej Historii Bornego Sulinowa. Wolontariusze, w ścisłej współpracy z pracownikami socjalnymi w początkowych miesiącach epidemii dostarczali rodzinom będącym w kwarantannie i izolacji żywność, konieczne leki lub inne artykuły pierwszej potrzeby, a także dokonywali na rzecz tych osób zakupów. Jesteśmy wdzięczni Stowarzyszeniu za udzielone wsparcie wolontarystyczne.

W okresie epidemii ograniczeniu podlegały i podlegają w dalszym ciągu określone czynności wykonywane przez Ośrodek Pomocy Społecznej. Wynika to każdorazowo z ustaw, z zaleceń rządowych i decyzji Wojewody.

Jak wskazałam powyżej przez cały czas trwania epidemii zapewniona jest pełna ciągłość pracy Ośrodka Pomocy Społecznej, bez zakłóceń pracują wszystkie sekcje Ośrodka, dzięki temu bez opóźnień realizowane były i są wypłaty wszystkich świadczeń pieniężnych. Realizowane były i są wszystkie usługi: opiekuńcze i asystenckie. Wszystkie działania środowiskowe były i są nadal kontynuowane a pracownicy socjalni i asystent rodziny mimo pandemii podejmują bezpośrednią pracę w środowisku. Świadczy to o głębokiej odpowiedzialności pracowników za funkcjonowanie osób, w tym niepełnosprawnych, rodzin, które w tym trudnym czasie potrzebowały wsparcia a często tylko rozmowy. Uruchomiono dodatkowy nr telefonu pod którym swoje potrzeby mogli i mogą zgłaszać osoby starsze i niepełnosprawne.

## **1. Cele i zadania Ośrodka**

Celem działania Ośrodka jest wspieranie oraz wzmocnianie osób, rodzin, grup i społeczności lokalnych Gminy Borne Sulinowo poprzez pobudzanie ich potencjału i aktywności, a także ukierunkowywanie na rozwiązywanie problemów oraz rozwój.

Zadania Ośrodka obejmują w szczególności:

1. prowadzenie postępowań, wydawanie decyzji oraz wypłatę zasiłków stałych, okresowych, celowych i specjalnych celowych;

2. kierowanie do domów pomocy społecznej, schronisk oraz opłacanie lub dofinansowanie opłat za pobyt;
3. zapewnienie pomocy w formie posiłku;
4. opłacanie składek emerytalnych, rentowych i zdrowotnych za osoby korzystające z pomocy i kwalifikowanie do ww. świadczeń;
5. potwierdzanie prawa do świadczeń zdrowotnych finansowanych ze środków publicznych;
6. organizowanie i świadczenie usług opiekuńczych oraz specjalistycznych usług opiekuńczych dla osób z zaburzeniami psychicznymi;
7. świadczenie pracy socjalnej;
8. realizację programów i projektów wynikających z rozeznaczonych potrzeb społeczności lokalnej;
9. pomoc osobom bezdomnym poprzez wszechstronną i wielopłaszczyznową pomoc w zakresie udzielenia schronienia, posiłku i zabezpieczenia podstawowych potrzeb życiowych;
10. udzielanie pomocy na pokrycie wydatków powstałych w wyniku zdarzeń losowych bądź sytuacji kryzysowych;
11. wspieranie rodziny przeżywającej trudności w wypełnianiu funkcji opiekuńczo-wychowawczych w ramach systemu pieczy zastępczej;
12. organizowanie i prowadzenie specjalistycznego poradnictwa;
13. prowadzenie działań profilaktycznych oraz integrujących i aktywizujących mieszkańców;
14. rozwijanie nowych form pomocy społecznej i samopomocy w ramach zidentyfikowanych potrzeb;
15. prowadzenie naboru do prac społecznie użytecznych;
16. przyznawanie i wypłacanie świadczeń rodzinnych, wychowawczych (500+), alimentacyjnych i pielęgnacyjnych;
17. ustalenie prawa oraz wypłata świadczenia w ramach rządowego programu „Dobry Start”;
18. wypłata jednorazowego świadczenia z tytułu urodzenia dziecka, u którego zdiagnozowano ciężkie i nieodwracalne upośledzenie albo nieuleczalną chorobę zagrażającą jego życiu, które powstały w prenatalnym okresie rozwoju dziecka lub w czasie porodu;
19. prowadzenie postępowań wobec dłużników alimentacyjnych;
20. przyznawanie i wypłacanie pomocy materialnej dla uczniów w formie zasiłku szkolnego i stypendium szkolnego;



21. obsługę administracyjno-techniczną Interdyscyplinarnego Zespołu ds. Przeciwdziałania Przemocy w Rodzinie;
22. przyznawanie i wypłacanie dodatków mieszkaniowych;
23. przyznawanie i wypłacanie dodatków energetycznych;
24. prowadzenie Klubu Senior+;
25. wydawanie zaświadczenia o wysokości przeciętnego miesięcznego dochodu przypadającego na jednego członka jej gospodarstwa domowego dla osób fizycznych, które zamierzają złożyć wniosek o przyznanie dofinansowania z Narodowego Funduszu lub wojewódzkiego funduszu w ramach programu „Czyste powietrze”.
26. współpracę z Powiatowym Urzędem Pracy w zakresie upowszechniania ofert pracy oraz informacji o wolnych miejscach pracy, upowszechniania informacji o usługach poradnictwa zawodowego;
27. realizację zadań i wytycznych zawartych w Strategii Rozwiązywania Problemów Społecznych w Gminie Borne Sulinowo na lata 2017-2025 r. (uchwała nr XXXII/333/17 Rady Miejskiej w Bornem Sulinowie z dnia 9 lutego 2017 r.);
28. realizację zadań i koordynację wdrażania Gminnego Programu Wspierania Rodziny na lata 2018-2020 w Gminie Borne Sulinowo (uchwała Nr XLI/457/2017 Rady Miejskiej w Bornem Sulinowie z dnia 21 grudnia 2018 r.);

W roku 2020 Ośrodek realizował projekty i programy współfinansowane przez Ministerstwo Rodziny i Polityki Społecznej i Solidarnościowego Funduszu Wsparcia Osób Niepełnosprawnych:

1. Program Posiłki w szkole i w domu na lata 2019 – 2023
2. Program „Opieka 75+”- edycja 2020
3. Program Wieloletni Senior+ na lata 2015-2020
4. Program Asystent rodziny i koordynator rodzinnej pieczy zastępczej- edycja 2020
5. Program Operacyjny Pomoc Żywnościowa 2014-2020
6. Program "Usługi opiekuńcze dla osób niepełnosprawnych" - edycja 2020
7. Program „Asystent osobisty osoby niepełnosprawnej” – edycja 2020
8. Program „Wspieraj seniora”- edycja 2020.

## 2. Struktura organizacyjna

W skład struktury organizacyjnej Ośrodka wchodzi:

- 1 Kierownik Ośrodka
- 2 Zastępca Kierownika Ośrodka
- 3 Inspektor Ochrony Danych (IOD)
- 4 Sekcja Pracy Socjalnej i Usług Pomocy Społecznej (SPS)
- 5 Sekcja Świadczeń Rodzinnych i Funduszu Alimentacyjnego (SŚRiFA)
- 6 Sekcja d.s. dodatków mieszkaniowych (SDM)
- 7 Sekcja d.s. usług opiekuńczych (SUO)
- 8 Główny Księgowy (GK)
- 9 Stanowisko d.s. administracyjnych i kadr (SAK)
- 10 Klub Senior+ (KS)
- 11 Pracownicy Obsługi

### 2.1. Schemat organizacyjny Ośrodka

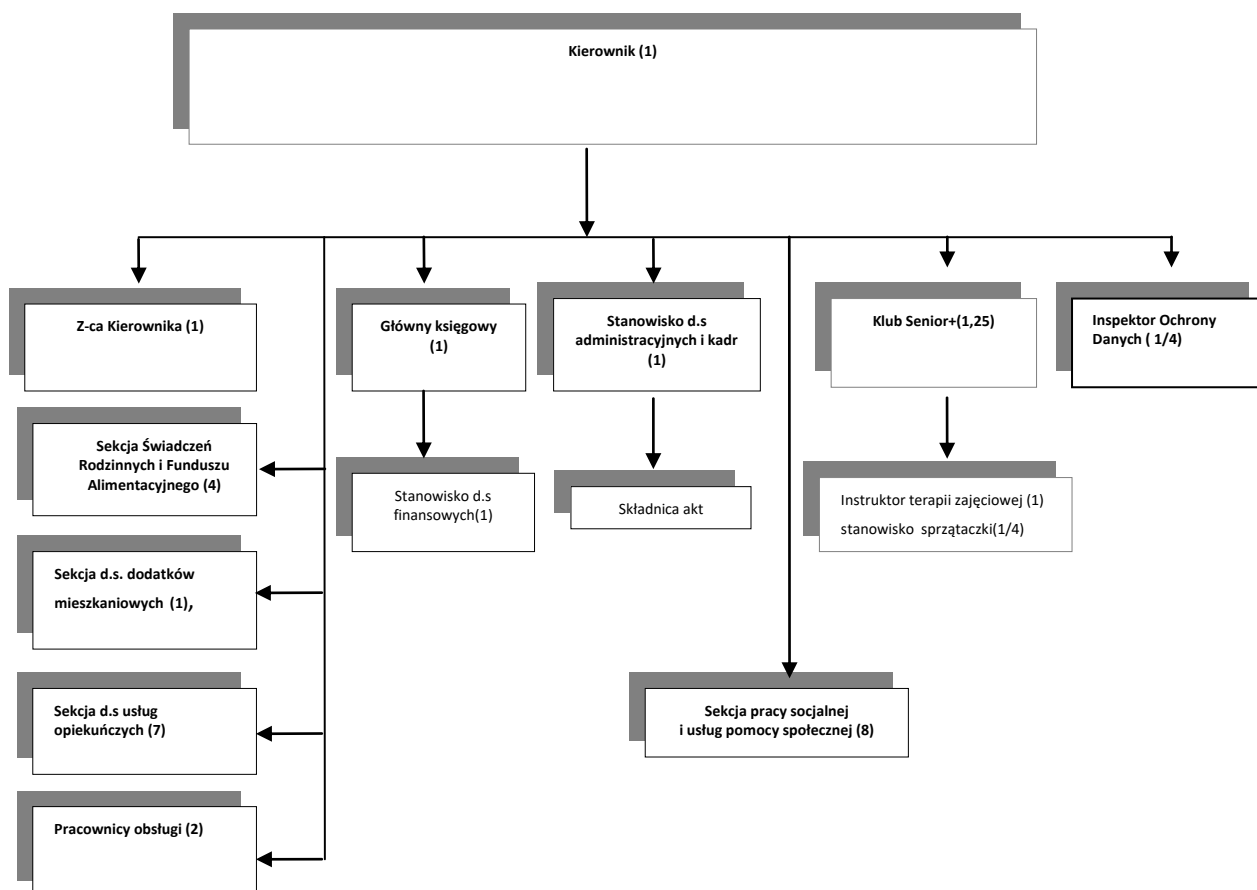

**Kierownik** – kieruje pracą Ośrodka i reprezentuje go na zewnątrz. Jest zwierzchnikiem służbowym wszystkich pracowników Ośrodka. Bezpośrednio podlegają mu:

- 1) Zastępca Kierownika Ośrodka,
- 2) Inspektor Ochrony Danych,
- 3) Główny księgowy,
- 4) Sekcja Pracy Socjalnej i Usług Pomocy Społecznej
- 5) Stanowisko d.s administracyjnych i kadr
- 6) Klub Senior+

**Kierownik** kieruje pracą Ośrodka przy pomocy swojego Zastępcy i Głównego Księgowego. Kierują oni wyodrębnionymi w strukturze organizacyjnej komórkami organizacyjnymi i odpowiadają przed Kierownikiem za właściwą organizację pracy podległych komórek oraz za realizację przydzielonych zadań.

**Inspektor Ochrony Danych** – nadzoruje przestrzeganie stosowania środków technicznych i organizacyjnych zapewniających ochronę przetwarzanych danych osobowych w sposób odpowiedni do zagrożeń oraz kategorii danych objętych ochroną. Aktualnie Ośrodek realizuje to zadanie zlecając usługę firmie zewnętrznej.

**Sekcja Pracy Socjalnej i Usług Pomocy Społecznej** – podejmuje działania mające na celu pomoc osobom i rodzinom we wzmacnianiu lub odzyskaniu zdolności do funkcjonowania w społeczeństwie oraz tworzenie warunków sprzyjających temu celowi, podejmowanie wszechstronnych działań dla rozpoznania potrzeb oraz rozwiązywania problemów osób i rodzin potrzebujących pomocy. Praca socjalna świadczona jest na rzecz poprawy funkcjonowania osób i rodzin w środowisku społecznym, jak również na rzecz zapobiegania pogorszenia się sytuacji tych osób. Celem pracy socjalnej jest umożliwienie, wspieranie lub wywoływanie zmiany sposobu funkcjonowania osób i rodzin oraz jej otoczenia, a także wzmacnianie potencjału osób i rodzin do przezwyciężania trudnych sytuacji życiowych. Udzielanie poradnictwa socjalnego dotyczącego problemów opiekuńczo wychowawczych, uzależnień i chorób psychicznych, bezrobocia, niepełnosprawności, wieku starczego i przemocy w rodzinie. Realizacja zadań wynikających z ustawy o ochronie zdrowia psychicznego, prowadzenie pracy z rodziną przeżywającą trudności w wypełnianiu funkcji opiekuńczo – wychowawczych, poprzez monitorowanie sytuacji dziecka, umożliwianie dostępu do konsultacji, terapii i mediacji, usług opiekuńczych i specjalistycznych, pomocy prawnej, szczególnie w zakresie prawa rodzinnego, udziału w grupach wsparcia, grupach samopomocowych czy punktów konsultacyjnych.

**Sekcja Usług Opiekuńczych** – ma za zadanie zaspokojenie codziennych potrzeb życiowych oraz zapewnienie niezbędnej opieki higienicznej i pielęgnacyjnej osobom chorym, starszym, niepełnosprawnym, wymagającym pomocy innych osób. Realizacja usług opiekuńczych

i specjalistycznych usług opiekuńczych, świadczenie specjalistycznych usług opiekuńczych dla osób z zaburzeniami psychicznymi.

**Sekcja Świadczeń Rodzinnych i Funduszu Alimentacyjnego** – zajmuje się realizacją zadań wynikających z ustawy o świadczeniach rodzinnych, ustawy o ustaleniu i wypłacie zasiłków dla opiekunów, ustawy o pomocy państwa w wychowywaniu dzieci, ustawy o wsparciu kobiet w ciąży i rodzin „Za życiem” w zakresie ustalania prawa do jednorazowego świadczenia z tytułu urodzenia dziecka i ustawy o pomocy osobom uprawnionym do alimentów. Prowadzi przyjmowanie i weryfikację wniosków oraz udzielanie informacji dotyczących warunków i zasad przyznawania świadczeń, prowadzenie postępowań dotyczących ustalenia prawa do świadczeń oraz postępowań wyjaśniających i sprawdzających w tych sprawach, opracowanie i wydruk decyzji w sprawie realizowanych świadczeń, prowadzenie postępowań wobec dłużników w zakresie określonym w ustawie o pomocy osobom uprawnionym do alimentów, w tym przeprowadzanie wywiadów alimentacyjnych z dłużnikami alimentacyjnymi i odbieranie od nich oświadczeń majątkowych. Pracownicy sekcji opracowują również zaświadczenia o wysokości dochodu do programu „Czyste powietrze”.

**Sekcja d.s. Dodatków Mieszkaniowych** – prowadzi realizację zadań wynikających z ustawy o dodatkach mieszkaniowych, ustawy prawo energetyczne oraz ustawy o systemie oświaty. Sekcja zajmuje się przyjmowaniem i weryfikacją wniosków o przyznanie dodatku mieszkaniowego i energetycznego oraz udzielaniem informacji dotyczących warunków i zasad przyznawania dodatków, w tym przeprowadzanie wywiadów środowiskowych. Przyjmowanie i weryfikacja wniosków o przyznanie pomocy materialnej o charakterze socjalnym oraz udzielanie informacji dotyczących warunków i zasad przyznawania tej pomocy.

**Główny Księgowy** – prowadzi całokształt gospodarki finansowej Ośrodka. Zadania obejmują w szczególności: prowadzenie rachunkowości i ewidencji majątku Ośrodka, rozliczanie projektów i programów, przygotowywanie sprawozdań, okresowe ustalanie lub sprawdzanie drogą inwentaryzacji rzeczywistego stanu aktywów i pasywów w celu porównania ze stanem wykazany w księgach rachunkowych, opracowywanie projektu planu dochodów i wydatków Ośrodka, bieżącą analizę realizacji budżetu oraz wnioskowanie niezbędnych zmian w budżecie.

**Stanowisko d.s Administracyjnych i Kadr** prowadzi wszelkie sprawy pracownicze, administracyjne i kancelaryjne oraz organizuje przestrzeń do pracy dla wszystkich komórek organizacyjnych Ośrodka. Zadania obejmują w szczególności: prowadzenie dokumentacji pracowniczej oraz dokumentacji w zakresie zawierania umów cywilno-prawnych, administrowanie i gospodarowanie środkami funduszu świadczeń socjalnych, obsługę bhp, opracowywanie projektów aktów prawnych, sporządzanie pełnomocnictw i upoważnień, zamówienia publiczne, zarządzanie stroną internetową oraz administrowanie BIP.

**Klub Senior+** - jest miejscem aktywizacji, edukacji, integracji i wypoczynku seniorów z całej gminy, nieaktywnych zawodowo. Umożliwia korzystanie seniorom z szerokiej i kompleksowej oferty na rzecz społecznej aktywizacji, w tym z oferty prozdrowotnej, z zakresu aktywności ruchowej, kulturalnej, rekreacyjnej i opiekuńczej.

## 2.2. Struktura zatrudnienia

Według stanu na 31 grudnia 2020 r. w Ośrodku zatrudnionych było 28 osób, w tym:

- przyjęcia do pracy w celu zapewnienia zastępstwa podczas usprawiedliwionej nieobecności w pracy - 1 osoba
- organizacja prac interwencyjnych – 1 osoba

Ośrodek zatrudnia 5 pracowników socjalnych. Zgodnie z art. 110 ust. 11 ustawy o pomocy społecznej ośrodek pomocy społecznej zatrudnia pracowników socjalnych proporcjonalnie do liczby ludności gminy w stosunku jeden pracownik socjalny na 2 tys. mieszkańców. Gminę Borne Sulinowo zamieszkuje 9467 mieszkańców (pobyt stały i czasowy), można więc stwierdzić, że stan zatrudnienia pracowników socjalnych Ośrodka jest zgodny z ustawą.

Ponadto zgodnie z ustawą o wspieraniu rodziny i systemie pieczy zastępczej Miejsko-Gminny Ośrodek Pomocy Społecznej w Bornem Sulinowie zatrudnia asystenta rodziny, który jest zatrudniony w ramach stosunku pracy w systemie zadaniowego czasu pracy.

Strukturę zatrudnienia na dzień 31 grudnia 2020 r. przedstawia tabela nr 1.

**Tabela 1. Struktura zatrudnienia**

Komórka organizacyjna/ samodzielne stanowisko pracy	2019	2020
Kierownik Ośrodka	1	1
Z-ca Kierownika Ośrodka	1	1
Inspektor Ochrony Danych	1	1
Klub Senior+	1	1
Stanowisko d.s Administracyjnych i Kadr	1	1
Główny Księgowy/Księgowość	2	2
Sekcja d.s. Dodatków Mieszkaniowych	1	1
Sekcja Świadczeń Rodzinnych i Funduszu Alimentacyjnego	4	4
Sekcja Usług Opiekuńczych	9	8
Sekcja Pracy Socjalnej i Usług Pomocy Społecznej	8	8
Pracownicy Obsługi	2	2

W stosunku roku 2020 nastąpił wzrost zatrudnienia o 1 etat, tj.

- w Sekcji d.s Usług Opiekuńczych 1 etat - dodatkowe zatrudnienie wynikało z konieczności zorganizowania zastępstwa na czas usprawiedliwionej nieobecności w pracy 1 opiekunki w celu zapewnienia ciągłości w świadczeniu usług opiekuńczych przyznanych decyzją administracyjną MGOPS.

Poza zadaniami objętymi zakresem czynności pracownicy Ośrodka są członkami Komisji Rozwiązywania Problemów Alkoholowych, Zespołu Interdyscyplinarnego ds. Przeciwdziałania Przemocy w Rodzinie, Komisji Mieszkaniowej, współpracują z funkcjonującymi na terenie gminy instytucjami, organizacjami społecznymi, Kościołem Katolickim, innymi kościołami i związkami wyznaniowymi, fundacjami, stowarzyszeniami, pracodawcami oraz osobami prawnymi i fizycznymi w celu realizacji powierzonych zadań.

### **Zatrudnienie w ramach umów cywilnoprawnych**

W 2020 roku MGOPS zatrudniał na umowę zlecenia 20 osób w związku ze :

- Świadczeniem usług opiekuńczych, pomoc sąsiedzka – 8 osób.
- Świadczeniem usług z zakresu bezpieczeństwa i higieny pracy – 1 osobę.
- Świadczeniem usług Instruktora Terapii Zajęciowej w Klubie Aktywnego Seniora AS – 1 osobę.
- Świadczeniem usług rehabilitacyjnych w Klubie Senior + - 1 osobę.
- Świadczeniem usług dietetycznych w Klubie Senior + - 1 osobę.
- Świadczeniem usług muzykoterapii w Klubie Senior + - 1 osobę.
- Świadczeniem usług tematyczno-edukacyjnych w Klubie Senior + z zakresu prawa spadkowego, darowizn, spraw majątkowych, rozwodowych itp.– 1 osobę.
- Świadczeniem usług z zakresu gimnastyki z prawidłowym oddechem i relaksacją przy muzyce w Klubie Senior+ - 1 osobę
- Świadczenie usług Asystenta osobistego osoby niepełnosprawnej w ramach programu „Asystent osobisty osoby niepełnosprawnej” - 6 osób

### **Wsparcie pracowników OPS przez podmioty zewnętrzne**

Jakość i efektywność pracy Ośrodka wspierana była przez podmioty zewnętrzne. Pracownicy systematycznie korzystali z usług prawnika. Usługi prawne świadczone były przez Radcę Prawnego, zatrudnionego na potrzeby Ośrodka. Usługi prawne obejmowały w szczególności analizowanie treści umów, decyzji administracyjnych i innych dokumentów pod względem zgodności z obowiązującymi przepisami prawa, pomoc prawną, konsultacje w zakresie prawa pracy, pomoc przy tworzeniu projektów uchwał, zarządzeń, regulaminów.

### 2.3. Podnoszenie kwalifikacji i doskonalenie umiejętności

Polityka kadrowa realizowana przez Ośrodek opiera się na racjonalizacji i organizacji pracy, co skutkuje zatrudnieniem pracowników o odpowiednich kwalifikacjach i doświadczeniu zawodowym. Kwalifikacje pracownika to zarówno zdobyte wykształcenie, poparte posiadanymi dyplomami, jak również szereg umiejętności, uzyskanych w trakcie pracy zawodowej. Rosnące wymagania w zakresie posiadanych kwalifikacji, którymi powinni charakteryzować się zarówno pracownicy socjalni jak i pozostali pracownicy Ośrodka, znajdują swój wyraz w poziomie wykształcenia kadry Ośrodka – wykształcenie wyższe posiada 18 pracowników, co stanowi 64,28 % kadry Ośrodka. Strukturę wykształcenia przedstawia tabela nr 2.

**Tabela 2. Struktura wykształcenia**

Poziom wykształcenia	Liczba osób
wyższe mgr	11
Wyższe	7
Średnie	5
Pozostałe	5
Razem	28

Studia podyplomowe i inne formy doskonalenia	Liczba osób
Organizacja pomocy społecznej	7
Specjalizacja I stopnia w zawodzie pracownik socjalny	1
Specjalizacja II stopnia w zawodzie pracownik socjalny	3
Studia podyplomowe w zakresie zarządzania bezpieczeństwem firmy - Inspektor Ochrony Danych	1
Kurs w zakresie kwalifikowanej pierwszej pomocy i uzyskaniu tytułu ratownika	4

Specyfika problemów występujących w lokalnym środowisku powoduje, iż świadczenie pracy socjalnej wymaga coraz większej specjalizacji i profesjonalizacji usług. Ustawa o pomocy społecznej ustala dwa stopnie specjalizacji zawodowej z zakresu pracy socjalnej:

- I stopień specjalizacji, mający na celu uzupełnienie wiedzy i doskonalenie umiejętności zawodowych pracowników socjalnych,
- 2) II stopień specjalizacji, mający na celu pogłębienie wiedzy i doskonalenie umiejętności pracy z wybranymi grupami osób korzystających z pomocy społecznej.

Specjalizację zawodową z zakresu pracy socjalnej posiada 2 pracowników socjalnych, i jest to specjalizacja II stopnia.

Proces zmian w Ośrodku oraz konieczność podwyższania kompetencji zawodowych obliuguje pracowników do uczestniczenia w licznych przedsięwzięciach edukacyjnych (szkolenia, wizyty studyjne, seminaria, spotkania informacyjne i konferencje) w związku z ogłoszonym stanem epidemii COVID-19 szkolenia w 2020r. odbywały się on-line.

Zestawienie szkoleń odbytych w 2020 r. przedstawia tabela nr 3.

**Tabela 3. Szkolenia pracowników**

<b>L.p</b>	<b>Organizator szkolenia/konferencji</b>	<b>Data szkolenia</b>	<b>Tematyka szkolenia/konferencji</b>	<b>Ilość osób</b>
1.	Ośrodek Twórczej Interwencji Kraków	3.02.2020r.	Domu Pomocy Społecznej- Nowelizacje 2019/2020	1
2.	Centrum Kształcenia Aproba Wrocław	6.03.2020r.	Zakładowy Fundusz Świadczeń Socjalnych	1
3.	ROPS Szczecin	9.03.2020r.	Regionalna konferencja upowszechniająca model CUS	1
4.	Ośrodek Innowacji Edukacyjnych Tarnów	9.07.2020r.	Stypendia i zasiłki szkone w praktyce-aktualności	1
5.	PROSPECT Centrum Szkoleniowe Wrocław	10.07.2020r.	Pracownicze Plany Kapitałowe w jst	4
6.	ZETO Koszalin	15.07.2020r.	Współpraca i zasilanie CBB z poziomu systemu OPIEKA/Rodziny Zastępcze	1
7.	Fundacja Rozwoju Demokracji Lokalnej Warszawa	21.07.2020r.	Trening umiejętności społecznych dla osób świadczących specjalistyczne usługi opiekuńcze	1
8.	ZETO Koszalin	23.07.2020r.	Fundusz alimentacyjny- nowy sposób wyliczania mechanizmem „Złotówka za złotówkę”	1
9.	Probiz Centrum Biznesowe Wrocław	30.07.2020r.	Aktualizacja klasyfikacji środków trwałych oraz zmiana zasad amortyzacji-omówienie tych zmian. Srodki trwałe od zakupu, użytkowanie, ulepszenia aż po likwidację	1
10.	Instytut szkoleń IMPULS	3.09.2020r.	Wsparcie rodziny wychowującej dzieci-rola asystenta	1
11.	Ośrodek Psychoprofilaktyki NOWA PERSPEKTYWA	4.09.2020r.	OPS-y, które mają wszystko. Jak organizować, realizować i kontrolować pracę wielopłaszczyznową	1
12.	Fundacja Rozwoju Demokracji Lokalnej Warszawa	01.10.2020r.	Nowelizacja ustawy o postępowaniu egzekucyjnym w administracji i jej wpływ na postępowania egzekucyjny prowadzone w pomocy społecznej	1
13.	Zachodniopomorski Urząd Wojewódzki Wydział Zdrowia i Polityki Społecznej	13.10.2020r.	Konferencja nt. Strategii integracji obywateli państw trzecich województwa zachodniopomorskiego na lata 2020-2030	2
14.	Centrum Szkoleń i Doradztwa Prawnego INFOS	14.10.2020r.	Dokumentacja pracownicza-webinarium	1
15.	ZETO Koszalin	29.10.2020r.	Szkolenie z zakresu wprowadzania treści do serwisów BIP zgodnych z wytycznymi WCAG2.1	1
16.	Stowarzyszenie Wspierania Aktywności „BONA FIDES”	13.11.2020r.	Konferencja on-line „Profesjonalizacja pomocy kadr instytucji pomocowych działających w sieci pomocy pokrzywdzonym przestępstwem jako narzędzie przeciwdziałania przestępczości.	1
17.	Ośrodek Twórczej Interwencji Kraków	17.11.2020r.	Procedury Śr, Fa, 500+ w czasach pandemii COVID-19 oraz program „Czyste powietrze”	1
18.	Powiatowe Centrum Pomocy Rodzinie w Szczecinku	14-15.12.2020r.	Szkolenie z zakresu przepisów prawa w zakresie przeciwdziałania przemocy w rodzinie, ze szczególnym uwzględnieniem zmian do ustawy	8



### 3. Sekcja Pracy Socjalnej i Usług Pomocy Społecznej

#### 3.1. Pomoc społeczna

Pomoc społeczna jest instytucją polityki społecznej państwa mającą na celu umożliwienie osobom i rodzinom przezwycięzenie trudnych sytuacji życiowych, których nie są one w stanie pokonać, wykorzystując własne uprawnienia, zasoby i możliwości. Pomoc społeczną organizują organy administracji rządowej i samorządowej, współpracując w tym zakresie, na zasadzie partnerstwa, z organizacjami społecznymi i pozarządowymi, Kościołem Katolickim, innymi kościołami, związkami wyznaniowymi oraz osobami fizycznymi i prawnymi. Ponadto pomoc społeczna wspiera osoby i rodziny w wysiłkach zmierzających do zaspokojenia niezbędnych potrzeb i umożliwia im życie w warunkach odpowiadających godności człowieka. oraz podejmuje działania zmierzające do życiowego usamodzielnienia osób i rodzin oraz ich integracji ze środowiskiem.

Pomoc społeczna udzielana jest osobom i rodzinom, w szczególności z powodu:

- 1) ubóstwa,
- 2) sieroctwa,
- 3) bezdomności,
- 4) bezrobocia,
- 5) niepełnosprawności,
- 6) długotrwałej lub ciężkiej choroby,
- 7) przemocy w rodzinie,
- 8) potrzeby ochrony macierzyństwa lub wielodzietności,
- 9) bezradności w sprawach opiekuńczo-wychowawczych i prowadzenia gospodarstwa domowego, zwłaszcza w rodzinach niepełnych lub wielodzietnych,
- 10) braku umiejętności w przystosowaniu do życia młodzieży opuszczającej placówki opiekuńczo-wychowawcze,
- 11) trudności w przystosowaniu do życia po zwolnieniu z zakładu karnego,
- 12) alkoholizmu lub narkomanii,
- 13) zdarzenia losowego i sytuacji kryzysowej,
- 14) klęski żywiołowej lub ekologicznej.

Świadczenia przyznawane są po wnikliwej analizie każdego zgłoszonego przypadku, na podstawie wywiadu środowiskowego przeprowadzonego przez pracownika socjalnego. Pomoc udzielana jest w formie pieniężnej i niepieniężnej – w naturze, usługach i pracy socjalnej. Świadczenia mają charakter stały, okresowy lub jednorazowy. W zakresie pracy socjalnej rola pracowników koncentruje się na działaniach informacyjnych i doradczych, aktywizujących ukierunkowanych na zmianę sytuacji w jakiej znalazła się osoba zgłaszająca.

Zgodnie z Rozporządzeniem Rady Ministrów z dnia 11 lipca 2018 r. w sprawie zweryfikowanych kryteriów dochodowych oraz kwot świadczeń pieniężnych z pomocy społecznej (Dz. U. z 2018, poz. 1358), prawo do świadczeń pieniężnych z pomocy społecznej przysługiwało osobom i rodzinom, których dochód na osobę w rodzinie nie przekraczał:

- 1) **701,00 zł** – dla osoby samotnie gospodarującej,
- 2) **528,00 zł** – dla osoby w rodzinie.

Maksymalna kwota zasiłku stałego wynosiła 645,00 zł.

Powody przyznania pomocy z ustawy o pomocy społecznej w latach 2019-2020 zawiera tabela 4

**Tabela 4. Powody przyznania pomocy**

L.p.	Powody przyznania pomocy	Rok 2019			Rok 2020		
		Liczba rodzin		Liczba osób w rodzinach	Liczba rodzin		Liczba osób w rodzinach
		ogółem	w tym na wsi		ogółem	w tym na wsi	
1.	ubóstwo	296	159	784	225	125	546
2.	sieroctwo	0	0	0	0	0	0
3.	bezdomność	9	6	14	8	3	8
4.	potrzeba ochrony macierzyństwa	44	27	262	39	22	229
	w tym: wielodzietność	42	26	254	32	20	203
5.	bezrobocie	143	82	427	122	63	315
6.	niepełnosprawność	134	65	253	126	53	210
7.	długotrwałej lub ciężkiej choroby	200	89	343	186	77	304
8.	bezzadności w sprawach opiekuńczo-wychowawczych i prowadzenia gospodarstwa domowego, w tym:	49	21	206	39	20	157
	rodziny niepełne	41	17	158	31	16	113
	rodziny wielodzietne	7	4	48	4	2	28
9.	przemoc w rodzinie	5	2	18	3	0	11
10.	alkoholizmu lub narkomanii;	35	24	59	39	23	53
11.	trudności w przystosowaniu do życia po zwolnieniu z zakładu karnego;	4	1	9	3	3	8
12.	zdarzenia losowego i sytuacji kryzysowej;	1	1	5	0	0	0

Źródło: Opracowanie własne – na podstawie sprawozdania półrocznego i rocznego z udzielonych świadczeń pomocy społecznej – pieniężnych, w naturze i usługach za okres I-XII 2019 i 2020 (MPiPS-03).

Liczbę rodzin korzystających ze wsparcia Ośrodka w latach 2019 – 2020 ze względu na powód trudnej sytuacji życiowej z uwzględnieniem procentowego udziału w ogólnej liczbie rodzin korzystających z pomocy zawiera tabela 5.

**Tabela 5. Liczba rodzin korzystających z pomocy ze względu na powód sytuacji życiowej**

Lp.	Wyszczególnienie	2019	%	2020	%
1.	Ubóstwo	296	84,81	225	71,20
2.	Sieroctwo	0	0	0	0
3.	Bezdomność	9	2,57	8	2,53
4.	potrzeba ochrony macierzyństwa	44	15,18	39	12,34
	w tym: wielodzietność	42	12,03	32	10,13
5.	Bezrobocie	143	40,97	122	38,61
6.	Niepełnosprawność	134	38,39	126	39,87
7.	długotrwałej lub ciężkiej choroby	200	57,30	186	58,86
8.	bezradność w sprawach opiekuńczo-wychowawczych i prowadzenia gospodarstwa domowego, zwłaszcza w rodzinach niepełnych lub wielodzietnych;	49	14,04	39	12,34
9.	przemoc w rodzinie	5	1,43	3	0,95
10.	alkoholizm lub narkomania	35	10,02	39	12,34
11.	trudności w przystosowaniu do życia po zwolnieniu z zakładu karnego	4	1,14	3	0,95
12.	zdarzenie losowe i sytuacja kryzysowa	1	0,28	0	0

Źródło: Opracowanie własne – na podstawie sprawozdania półrocznego i rocznego z udzielonych świadczeń pomocy społecznej – pieniężnych, w naturze i usługach za okres I-XII 2019 i 2020 (MPiPS-03).

Procentowy udział w ogólnej liczbie rodzin korzystających z pomocy OPS w Bornem Sulinowie (2019 r. – 349 rodzin; 2020 r. – 316 rodzin).

Wartości nie sumują się, gdyż w rodzinach występuje wielopropblemowość.

W 2020 roku liczba rodzin korzystających ze wsparcia Ośrodka uległa zmniejszeniu. Z pomocy społecznej w 2020 r. skorzystało łącznie 316 rodzin, w tym na wsi 148 (liczba osób w rodzinach 711). Szczegółowe dane przedstawia tabela 6.

**Tabela 6. Rzeczywista liczba rodzin objętych pomocą społeczną**

Wyszczególnienie	Liczba osób, którym przyznano decyzją świadczenie	Liczba rodzin		Liczba osób w rodzinach
		ogółem	w tym na wsi	
Świadczenia przyznane w ramach zadań zleconych i własnych OGÓŁEM	440	316	148	711
w tym: świadczenia pieniężne	232	228	118	521
świadczenia niepieniężne	222	150	62	436
Świadczenia przyznane w ramach zadań zleconych	8	7	2	9
Świadczenia przyznane w ramach zadań własnych	432	309	146	703
Pomoc udzielana w postaci pracy socjalnej ogółem	x	45	22	109
w tym wyłącznie w postaci pracy socjalnej	x	6	5	22
Praca socjalna prowadzona w oparciu o kontrakt socjalny	Liczba kontraktów socjalnych	Liczba osób objęta kontraktami socjalnymi		
	17	18		

Źródło: Opracowanie własne.

W 2020 roku:

- przeprowadzono 1071 wywiadów środowiskowych,
- sporządzono 548 list wypłat,
- wydano 1524 decyzje, w tym 145 decyzji odmownych.

### 3.2. Pomoc państwa w zakresie dożywiania

W 2020 roku Ośrodek realizował rządowy program ustanowiony Uchwałą Nr 140 Rady Ministrów z dnia 15 października 2018r. w sprawie ustanowienia wieloletniego rządowego programu „Posiłek w szkole i w domu” na lata 2019 - 2023 (M.P. z 2018r. poz. 1007), który przewiduje udzielanie wsparcia w zakresie dożywiania osobom spełniającym kryterium w wysokości 150% kryterium, o którym mowa w art.8 ustawy o pomocy społecznej.

Zgodnie z wytycznymi w zakresie realizacji uchwały Rady Ministrów z dnia 15 października 2018r. w sprawie ustanowienia wieloletniego rządowego programu „Posiłek w szkole i w domu” na lata 2019 - 2023 (M.P.z 2018r. poz. 1007) uwzględniając zapisy art. 8 ust.2 ustawy o pomocy społecznej, gmina może udzielać wsparcia w formie posiłku, świadczenia pieniężnego w postaci zasiłku celowego na zakup posiłku lub żywności albo świadczenia rzeczowego w postaci produktów żywnościowych osobom spełniającym kryterium dochodowe w wysokości 150% kryterium tylko w przypadku uchwalenia przez gminę stosownej uchwały podwyższającej kryterium dochodowe do tego poziomu.

W celu uzyskania dofinansowania z budżetu państwa na realizację programu dożywiania podjęta została przez Radę Miejską uchwała nr II/12/2018 z dnia 29 listopada 2018 r. w sprawie podwyższenia kryterium dochodowego uprawniającego do korzystania z pomocy społecznej przez osoby objęte rządowym programem "Posiłek w szkole i w domu" na lata 2019-2023 oraz uchwałą nr II/13/2018 z dnia 29 listopada 2018 r. w sprawie określenia zasad zwrotu wydatków na świadczenia w formie posiłku, świadczenia pieniężnego na zakup posiłku lub żywności albo świadczenia rzeczowego w postaci produktów żywnościowych dla osób objętych rządowym programem "Posiłek w szkole i w domu" na lata 2019-2023.

Pomoc w formie posiłku, ze szczególnym uwzględnieniem jednego gorącego posiłku, przyznana była osobom i rodzinom, jeżeli dochód osoby samotnie gospodarującej lub dochód na osobę nie przekroczył 150% kryterium dochodowego określonego w art. 8 ust. 1 i 2 ustawy o pomocy społecznej.

Pomocą w formie świadczenia niepieniężnego w postaci posiłku w 2020 roku objętych zostało 138 dzieci i młodzieży (dzieci do czasu rozpoczęcia nauki w szkole podstawowej – 38, uczniowie do ukończenia szkoły ponadgimnazjalnej – 109) oraz 8 osób dorosłych (osoby chore, niepełnosprawne, w podeszłym wieku, bezdomne).

Ze świadczenia pieniężnego na zakup żywności w ramach programu skorzystało 146 osób. Koszt jednego świadczenia pieniężnego na zakup żywności wynosił 226,89 zł.

W roku 2020 Ośrodek realizował programu osłonowy w zakresie dożywiania "Posiłek w szkole i w domu" na lata 2019-2023 przyjęty uchwałą Rady Miejskiej nr III/40/2018 w dniu 20 grudnia 2018 r. Program ten przewiduje wsparcie, które w szczególnie uzasadnionych przypadkach, będzie obejmowało ucznia lub dziecko, które wyraża chęć zjedzenia posiłku

a odpowiednio dyrektor szkoły lub przedszkola poinformuje ośrodek pomocy społecznej o potrzebie udzielenia pomocy w formie posiłku. Przy czym liczba dzieci i uczniów, którym ma być udzielona pomoc w w/w sposób, nie może przekroczyć 20 % liczby uczniów dożywianych w szkołach i przedszkolach na terenie gminy w poprzednim miesiącu kalendarzowym. Warunkiem przyznania takiej pomocy, bez wydania decyzji administracyjnej przyznającej posiłek oraz bez przeprowadzania rodzinnego wywiadu środowiskowego, jest przyjęcie przez gminę odpowiedniego programu osłonowego, co Rada Miejska w Bornem Sulinowie uczyniła przyjmując stosowną uchwałę. W ramach programu osłonowego objęto 13 dzieci wsparciem w postaci posiłków na kwotę 2985,00 zł.

Realizacja programu w okresie trwającej epidemii wywołanej wirusem SARS-CoV-2 była bardzo trudna. Przerwy w nauce, nauka zdalna i nieznane terminy powrotu dzieci do szkół na nauczanie stacjonarne w zasadniczy sposób zaburzały realizację programu. Ośrodek Pomocy Społecznej zamiennie realizował dożywianie dzieci przyznając zasiłki pieniężne, aby w ten sposób wspomóc rodziny w zapewnieniu żywności i posiłków, w czasie gdy dzieci przebywały w domu kontynuując naukę zdalną. Łącznie w 2020 roku w ramach programu Ośrodek objął pomocą 439 osób.

Liczbę osób korzystających z programu z podziałem na rodzaj świadczenia zawiera tabela 7.

**Tabela 7. Liczba osób korzystających z programu „Posiłek w szkole i w domu”.**

Lp.	Rodzaj świadczenia	Liczba osób
1.	Pokrycie kosztów posiłków dla dzieci do czasu rozpoczęcia nauki w szkole podstawowej	38
2.	Pokrycie kosztów posiłków dla uczniów do czasu ukończenia szkoły ponadgimnazjalnej	109
3.	Pokrycie kosztów posiłków dla osób dorosłych	8
4.	świadczenie pieniężne na zakup żywności	146

Zgodnie z założeniami program jest współfinansowany przez gminę i państwo w proporcjach 40% do 60%. Na realizację działań przewidzianych programem gmina może otrzymać dotację, jeżeli udział środków własnych gminy wynosi nie mniej niż 40% przewidzianych kosztów realizacji zadania.

W roku sprawozdawczym Ośrodek za pośrednictwem Burmistrza Bornego Sulinowa złożył wniosek do wojewody o wyrażenie zgody na zmniejszenie udziału procentowego środków własnych gminy przeznaczonych na realizację programu. Wniosek został rozpatrzony pozytywnie, a dotacja kształtowała się w następujący sposób: budżet państwa – 80%, budżet gminy – 20%.

### 3.3. Świadczenia opieki zdrowotnej finansowane ze środków publicznych

Ośrodek realizuje zadania wynikające z ustawy z dnia 27 sierpnia 2004 r. o świadczeniach opieki zdrowotnej finansowanych ze środków publicznych, poprzez potwierdzanie świadczeniobiorcom innym niż ubezpieczeni, spełniających odpowiednie kryterium dochodowe, prawa do świadczeń opieki zdrowotnej finansowanych ze środków publicznych na okres 90 dni.

W 2020 roku, w ramach tego zadania, wydano 16 decyzji administracyjnych.

### 3.4. Pomoc żywnościowa

Tutejszy Ośrodek w imieniu Gminy Borne Sulinowo prowadzi dystrybucję artykułów żywnościowych w ramach Programu Operacyjnego Pomoc Żywnościowa (2014-2020).

W roku 2020 pozyskaliśmy z **Banku Żywności** za pośrednictwem Szczecineckiej Fundacji na rzecz Osób Poszkodowanych w Wypadkach Komunikacyjnych pomoc żywnościową w ramach Programu Operacyjnego Pomoc Żywnościowa 2014-2020)

Tabela nr 8. Asortyment otrzymanych artykułów spożywczych

L.p	Rodzaj towaru	Ilość w kg/l
1)	makaron jajeczny	3360
2)	kasza gryczana	648
3)	mleko UHT	5760
4)	grozek z marchewką	2400
5)	fasola biała	2400
6)	koncentrat pomidorowy	512
7)	buraczki wiórki	840
8)	powidła śliwkowe	1404
9)	gołąbki w sosie pomidorowym	1468,80
10)	pasztet wieprzowy	499,20
11)	szynka drobiowa	1555,20
12)	cukier	2880
13)	olej rzepakowy	4050
14)	makaron kukurydziany bezglutenowy	1120
15)	herbatniki maślane	1020
16)	ser podpuszczkowy	2000
17)	filet z makreli w oleju	979,20
<b>Razem</b>		<b>32896,4</b>

Pomocą żywnościową objęto 904 osoby.

Żywność jest wydawana z magazynu żywnościowego znajdującego się w pomieszczeniach piwnicznych Ośrodka, przez pracowników Ośrodka. W roku 2020 żywność dostarczana była bezpośrednio samochodem dostawczym do Ośrodka przez Fundację na rzecz

Osób Poszkodowanych w Wypadkach Komunikacyjnych. Przy rozładunku tak znacznej ilości żywności bezpośrednio z tira (jednorazowo około 12 ton co stanowiło 15-16 palet) Ośrodek mógł liczyć na pomoc Przedsiębiorstwa Usług Komunalnych.

PUK wsparło nas sprzętem do rozładunku (wózek) i zasobem ludzkim. Była to dla nas olbrzymia pomoc, za którą jesteśmy bardzo wdzięczni.

### **3.5. Praca socjalna**

Praca socjalna świadczona była na rzecz poprawy funkcjonowania osób i rodzin w ich środowisku społecznym, jak również na rzecz zapobiegania pogorszeniu się ich sytuacji. Celem pracy socjalnej było umożliwienie, wspieranie lub wywoływanie zmiany sposobu funkcjonowania osób i rodzin oraz jej otoczenia, a także wzmacnianie potencjału osób i rodzin do przezwyciężania trudnych sytuacji życiowych.

Zadania realizowane przez pracowników socjalnych polegały w szczególności na:

- udzielaniu informacji, wskazówek i pomocy w zakresie rozwiązywania spraw życiowych,
- pomocy w uzyskaniu dla osób będących w trudnej sytuacji życiowej poradnictwa dotyczącego możliwości rozwiązywania problemów i udzielania pomocy przez właściwe instytucje państwowe, samorządowe i organizacje pozarządowe oraz wspieranie w uzyskiwaniu pomocy, współpracy i współdziałaniu z innymi specjalistami w celu przeciwdziałania i ograniczania trudności w prawidłowym funkcjonowaniu osób i rodzin, w szczególności łagodzenie skutków ubóstwa,
- współdziałaniu z grupami i społecznościami lokalnymi, mającemu na celu rozwijanie w nich zdolności do samodzielnego rozwiązywania własnych problemów, w szczególności poprzez pracę socjalną ze społecznością lokalną,
- pracy z rodziną przeżywającą trudności w wypełnianiu funkcji wychowawczej przez prowadzenie monitoringu sytuacji dziecka z rodziny zagrożonej kryzysem lub przeżywającej trudności w wypełnianiu funkcji opiekuńczo-wychowawczej,
- pomocy dla ofiar przemocy w rodzinie w ramach procedury Niebieskiej Karty,
- prowadzeniu działań interwencyjnych,
- kierowanie osób do prac społecznie użytecznych,
- podejmowaniu działań ukierunkowanych na profilaktykę, aktywizację, integrację, wolontariat.

Praca socjalna podejmowana jest według etapów metodycznego postępowania:

1. Diagnoza i ocena.
2. Wyznaczanie celów działania.
3. Opracowanie planu działania i budowanie indywidualnego pakietu usług.
4. Realizacja planu działania.
5. Systematyczna ewaluacja.

## 6. Ewaluacja końcowa.

Praca socjalna zawsze przebiega według powyższych etapów jednak mogły one różnić się pod względem czasu realizacji, zakresu gromadzonych informacji, rodzaju i intensywności podejmowanych działań, zakresu prowadzonej dokumentacji. Różnice wynikają w głównej mierze z cech indywidualnych osób lub rodzin, z którymi prowadzona była praca socjalna oraz charakteru sytuacji problemowe, ale zawsze zgodnie z zasadą podmiotowości i godności.

W roku 2020 pracą socjalną objętych było 45 osób.

Główne problemy zgłaszane przez osoby lub rodziny to:

- zły stan zdrowia, w tym choroba psychiczna, demencja, zaburzenia zachowania, samotność, brak stałej opieki,
- niepełnosprawność, w tym problem z uzyskaniem stopnia niepełnosprawności,
- brak stałego źródła dochodu, brak zatrudnienia,
- słaba kondycja psychiczna,
- problemy z prowadzeniem gospodarstwa domowego i załatwianiem spraw urzędowych,
- brak umiejętności opiekuńczo-wychowawczych, problemy z rozpoznawaniem potrzeb dzieci,
- procedura umieszczania w DPS bez zgody na postanowienie sądu,
- konflikty rodzinne i sąsiedzkie,
- alkoholizm, bezdomność, przemoc.

Osiągane rezultaty:

- uzyskanie stopnia niepełnosprawności, świadczeń pielęgnacyjnych lub praw do świadczeń emerytalno-rentowych,
- poprawa kondycji psychicznej poprzez uzyskanie wsparcia psychologicznego i prawnego, wznowienie i kontynuacja leczenia psychiatrycznego czy odwykowego,
- poprawa stanu zdrowia poprzez podjęcie leczenia szpitalnego, specjalistycznego i rehabilitacji, konsultacje lekarskie (w tym wizyty domowe lekarza i pielęgniarki środowiskowej),
- uzyskanie postanowienia sądu o umieszczeniu w DPS,
- umieszczenie na oddziale opieki długoterminowej,
- uzyskanie zatrudnienia,
- współpraca z asystentem rodziny
- współpraca z pedagogami szkolnymi i kuratorami sądowymi czy społecznymi,
- współpraca z Komisją Rozwiązywania Problemów Alkoholowych



## **4.Sekcja d.s usług opiekuńczych**

### **4.1.Usługi opiekuńcze – zadania własne gminy**

Usługi opiekuńcze obejmują pomoc w zaspokojeniu codziennych potrzeb życiowych, opiekę higieniczną, zaleconą przez lekarza pielęgnację oraz w miarę możliwości podtrzymanie kontaktu z otoczeniem.

Pomoc w postaci usług opiekuńczych przyznano osobom, które ze względu na wiek, niepełnosprawność lub długotrwałą i ciężką chorobę wymagały wsparcia osób drugih. W grupie tej znajdowały się zarówno osoby samotne, jak i osoby posiadające rodzinę (niemożność zabezpieczenia adekwatnego do potrzeb wsparcia osoby chorej). W zależności od potrzeb wymiar godzin pracy wynosił w środowisku od 2 godzin tygodniowo do 15 godzin tygodniowo. Usługi świadczone były w dni robocze.

W roku 2020 z tej formy pomocy skorzystało 68 osób, wypracowano 12181 godzin usług. Całkowity koszt jednej godziny usług opiekuńczych wynosił:

- w okresie 01.01 - 28.02.2020r. 16,50 zł
- w okresie 01.03 - 31.12.2020 r. 18,00 zł

Koszt 1 godziny usług reguluje uchwała Rady Miejskiej w Bornem Sulinowie Nr XXIV/250/2016 z dnia 31 maja 2016 r. w sprawie szczegółowych warunków przyznawania i odpłatności za usługi opiekuńcze i specjalistyczne usługi opiekuńcze, z wyłączeniem specjalistycznych usług opiekuńczych dla osób z zaburzeniami psychicznymi, oraz szczegółowych warunków częściowego lub całkowitego zwolnienia od opłat, jak również trybu ich pobierania. Ustalona została jako równowartość 1,5% najniższej emerytury ogłoszonej w formie komunikatu Prezesa ZUS w Monitorze Polskim, w zaokrągleniu do dziesięciu groszy w górę.

Usługi opiekuńcze świadczone były przez 7 opiekunek w ramach umowy o pracę oraz 8 opiekunów w ramach umów cywilnoprawnych.

### **4.2.Specjalistyczne usługi opiekuńcze dla osób z zaburzeniami psychicznymi – zadanie zlecone**

Usługi polegają na uczeniu i rozwijaniu umiejętności niezbędnych do samodzielnego życia, w tym zwłaszcza: kształtowaniu umiejętności zaspokajania podstawowych potrzeb życiowych i umiejętności społecznego funkcjonowania, motywowaniu do aktywności, leczenia i rehabilitacji, prowadzeniu treningów umiejętności samoobsługi i umiejętności społecznych oraz wspieraniu, także w formie asystowania w codziennych czynnościach życiowych, w szczególności takich jak:

1. samoobsługa, zwłaszcza wykonywanie czynności gospodarczych i porządkowych, w tym umiejętność utrzymania i prowadzenia domu,

2. dbałość o higienę i wygląd,
3. utrzymywanie kontaktów z domownikami, rówieśnikami, w miejscu nauki i pracy oraz ze społecznością lokalną,
4. wspólne organizowanie i spędzanie czasu wolnego,
5. korzystanie z usług różnych instytucji.

Wyżej wymienioną formą pomocy objęto 8 osób. Łączna liczba godzin przepracowanych w 2020 roku wyniosła – 1673 (o 173,5 godziny mniej niż w roku 2019 – spadek o 9,4%). W okresie sprawozdawczym SUO dla osób dorosłych świadczone były przez 1 osobę w ramach umowy o pracę.

Zgodnie z zarządzeniem nr 2/2020 Kierownika Ośrodka Pomocy Społecznej w Bornem Sulinowie z dnia 2.03.2020 roku cena jednej godziny specjalistycznych usług opiekuńczych dla osób z zaburzeniami psychicznymi w okresie 01.04.2020r.-31.03.2021r wynosiła 28,60 zł. Od 01.04.2019 roku do 31.03.2020 roku cena jednej godziny specjalistycznych usług opiekuńczych dla osób z zaburzeniami psychicznymi wzrosła do kwoty 31,85 zł (Zarządzenie nr 4/2019 z dnia 27.02.2019 r.).

Świadczenie usług opiekuńczych w okresie epidemii było obciążone możliwością zachorowania na Covid- 19 przez opiekunki, jak i podopiecznych, co mogłoby zakłócić ich świadczenie. Dzięki dużej odpowiedzialności opiekunek - udało się nam świadczyć pomoc na rzecz potrzebujących w miarę systematycznie. W przypadku konieczności zachowania kwarantanny czy izolacji staraliśmy się zapewnić osobom artykuły żywnościowe i leki. Utrzymywany był stały kontakt telefoniczny z osobami zdolnymi do komunikacji. Pracownicy socjalni i opiekunki pozostawały w stałym kontakcie z rodziną i służbą zdrowia.

### **4.3. Programy opiekuńcze realizowane na rzecz społeczności lokalnej:**

#### **4.3.1. Program „Opieka 75+”**

W ramach zwiększenia dostępności usług opiekuńczych dla osób samotnych, w wieku 75 lat i więcej, w roku sprawozdawczym gmina przystąpiła do **programu „OPIEKA 75+”**.

Strategicznym celem programu jest poprawa dostępności do usług opiekuńczych, w tym specjalistycznych usług opiekuńczych zarówno dla osób samotnych, jak również pozostających w rodzinach będących w wieku 75 lat i więcej. Gminy, które przystąpiły do realizacji programu miały możliwość uzyskania wsparcia do 50% przewidywanych kosztów realizacji zadania w zakresie realizacji usług opiekuńczych, w tym specjalistycznych usług opiekuńczych, dla osób w wieku 75 lat i więcej.

Kosztem realizacji zadania jest wydatek, jaki ponosi Gmina w związku ze świadczeniem usług opiekuńczych lub specjalistycznych usług opiekuńczych osobom w wieku 75 lat i więcej, które mieszczą się w zakresie przedmiotowym programu (pkt. V programu), a które są świadczone przez **osoby zatrudnione na podstawie umowy o pracę** (dotyczy gmin, które

przedmiotowe usługi świadczą przez osoby zatrudnione w gminie, ośrodku pomocy społecznej lub w innej gminnej jednostce organizacyjnej).

Zgodnie z założeniami przyjętymi dla programu „Opieka 75+” na rok 2020, koszt realizacji zadania wylicza się poprzez pomnożenie całkowitej liczby godzin np. usług opiekuńczych przyznanej decyzją administracyjną osobie w wieku 75 lat i więcej na rok 2020 przez koszt 1h usług opiekuńczych określony w Uchwale Rady Miejskiej.

Zakres przedmiotowy programu obejmuje:

- dofinansowanie usług opiekuńczych, w tym specjalistycznych usług opiekuńczych dla osób, którym przedmiotowe usługi były świadczone w ramach programu i będą one kontynuowane w roku 2020,
- dofinansowanie usług opiekuńczych lub specjalistycznych usług opiekuńczych osobom, którym w roku 2019 nie były one świadczone,
- dofinansowanie do zwiększenia liczby godzin usług opiekuńczych, w tym specjalistycznych usług opiekuńczych dla osób w wieku 75 lat i więcej

W ramach programu otrzymano dotację celową w wysokości 32 400,00 zł, wykorzystano 29 775,00 zł. Środki finansowe przeznaczono na zwiększenie liczby godzin usług opiekuńczych, u osób które już korzystały z takich usług, a także dofinansowano usługi opiekuńcze dla osób, które ich nie otrzymywały wcześniej (nowe środowiska). Pomocą w formie usług dofinansowanych w ramach Programu 75+ objęto 36 osób, a liczba świadczonych usług wynosiła 3346 godzin.

#### **4.3.2. Usługi opiekuńcze dla osób niepełnosprawnych" - edycja 2020**

Program miał na celu zwiększenie dostępności do usług opiekuńczych, w tym specjalistycznych usług opiekuńczych dla osób niepełnosprawnych ze znacznym stopniem niepełnosprawności w wieku do 75 lat, a także dla dzieci do 16 roku życia z orzeczeniem o niepełnosprawności ze wskazaniem. Celem Programu było wsparcie społeczne w formie usług opiekuńczych, w tym specjalistycznych usług opiekuńczych osób niepełnosprawnych w wieku do 75 roku życia z orzeczeniem o znacznym stopniu niepełnosprawności, jak również z orzeczeniem lekarza orzecznika Zakładu Ubezpieczeń Społecznych o całkowitej niezdolności do pracy i niezdolności do samodzielnej egzystencji lub orzeczeniem o niezdolności do samodzielnej egzystencji wydane na podstawie przepisów ustawy o emeryturach i rentach z Funduszu Ubezpieczeń Społecznych oraz dla dzieci do 16 roku życia z orzeczeniem o niepełnosprawności łącznie ze wskazaniem: konieczności stałej lub długotrwałej opieki lub pomocy innej osoby w związku ze znacznie ograniczoną możliwością samodzielnej egzystencji oraz konieczności stałego współudziału na co dzień opiekuna dziecka w procesie jego leczenia, rehabilitacji i edukacji (z wyłączeniem specjalistycznych usług opiekuńczych dla osób z zaburzeniami psychicznymi).

Program realizowany był w okresie 01.03.2020r.- 31.12.2020r., wsparciem objęto 9 osób, liczba świadczonych usług wynosiła 1835 godzin.

Gmina Borne Sulinowo otrzymała dotację na Program w wysokości 20 070,00 zł, wydatkowano kwotę 17501,99 zł. Niewykorzystana dotacja w kwocie 2568,01 zł została zwrócona na konto Urzędu Wojewódzkiego.

#### **4.3.3. Program „Wspieraj Seniora”**

Program Wspieraj Seniora realizowano w ramach Solidarnościowego Korpusu Wsparcia Seniorów. Celem Programu było zapewnienie wsparcia dla osób w wieku 70 lat i więcej, którzy w stanie epidemii wirusa SARS-CoV-2 zdecydowali się na pozostanie w domu, a nie mieli możliwości przy wykorzystaniu własnych sił i zasobów, np. poprzez wsparcie rodziny, zabezpieczyć sobie artykułów podstawowej potrzeby. W szczególnych przypadkach pomoc mogła być udzielona również osobie przed 70. rokiem życia. Szczególne sytuacje oznaczały brak możliwości zapewnienia niezbędnych potrzeb wynikających ze stanu zdrowia oraz sytuacji rodzinnej i społecznej osoby. Ocena stanu sytuacji udzielenia wsparcia osobie potrzebującej należała do decyzji pracowników Ośrodka Pomocy Społecznej. Z programu nie mogły skorzystać osoby, które otrzymywały wsparcie w ramach usług opiekuńczych czy specjalistycznych usług opiekuńczych. Udzielenie pomocy w ramach programu nie zależy od kryterium dochodowego ani nie jest przyznawana na drodze administracyjnej.

Program zakładał pomoc w dostarczeniu niezbędnych produktów do domu Seniora, aby ograniczyć konieczność wychodzenia osób starszych poza miejsce zamieszkania (mieszkania lub domu) podczas epidemii, ze względu na ich bezpieczeństwo. Program realizowany był w okresie od dnia 1 października do dnia 31 grudnia 2020 roku. Koszty zakupów pokrywał Senior.

Osoby, które zdecydowały się pozostać w domu w związku z utrzymującym się stanem epidemii, mogły zgłaszać potrzebę wsparcia w następujący sposób:

- 1) na ogólnopolską infolinię uruchomioną w ramach programu „Wspieraj Seniora – Solidarnościowy Korpus Wsparcia Seniorów” pod nr telefonu 22 505 11 11,
- 2) bezpośrednio do Ośrodka Pomocy Społecznej w Bornem Sulinowie lub pod nr telefonu OPS 9437 331-83 lub 660 538 415

Pracownicy Ośrodka Pomocy Społecznej otrzymali 17 zgłoszeń. Wszystkie zgłoszenia zostały podjęte. Należy stwierdzić, że Zainteresowanie tą formą wsparcia było stosunkowo niewielkie.

Na realizację programu gmina Borne Sulinowo otrzymała dotację z ZUW w kwocie 28 880,00 zł, wkład własny wynosił 7220,00 zł. Wydatkowano kwotę 3317,03 zł.

## **5. Asystent osoby niepełnosprawnej – edycja 2019-2020**

Na terenie gminy Borne Sulinowo do 31 grudnia 2020r. realizowano program „Asystent osoby niepełnosprawnej” – edycja 2019-2020, finansowany ze środków pochodzących z Funduszu Solidarnościowego.

Celem programu było wprowadzenie usług asystenta jako formy ogólnodostępnego wsparcia dla pełnoletnich osób z niepełnosprawnością, posiadających orzeczenie o znacznym lub umiarkowanym stopniu niepełnosprawności albo orzeczenie równoważne. Istotnym założeniem działań było ograniczenie skutków niepełnosprawności oraz stymulowanie uczestników do podejmowania aktywności i umożliwienie realizowania prawa do niezależnego życia. Osoby niepełnosprawne miały również możliwość skorzystania z pomocy asystenta przy wykonywaniu codziennych aktywności. W ten sposób zostały podjęte działania mające na celu przeciwdziałanie dyskryminacji czy wykluczeniu społecznemu. Osoby, korzystające z możliwości jakie dawał program, włączały się chętniej w życie lokalnej społeczności np.: poprzez udział w wydarzeniach społecznych, kulturalnych, rozrywkowych czy też sportowych. Stan związany z pandemią COVID-19 ograniczył życie społeczne osób niepełnosprawnych, jednakże możliwość kontaktu z zachowaniem zasad bezpieczeństwa, pomagała niwelować chociaż niektóre trudności.

Usługa „Asystenta osobistego osoby niepełnosprawnej” realizowana była przez Miejsko-Gminny Ośrodek Pomocy Społecznej w Bornem Sulinowie, który zatrudniał asystentów i koordynował realizację zadania. W roku 2020 z pomocy asystenta skorzystało 9 osób niepełnosprawnych. Usługę asystenta świadczyło 6 asystentów. W okresie świadczenia usług występowały okresowe przerwy spowodowane wystąpieniem zakażenia Covid-19 zarówno u podopiecznych, jak i asystentów osobistych. Z powodu epidemii realizowane były przez asystentów jedynie niezbędne wyjazdy z podopiecznymi do lekarzy specjalistów, wspólne wyjazdy po leki i zakupy.

Łączna kwota środków z Solidarnościowego Funduszu Wsparcia Osób Niepełnosprawnych wykorzystana na realizację Programu wynosiła 56 884,28 zł. Na realizację programu Gmina Borne Sulinowo uzyskała dotację w wysokości 67 083,75 zł.

## **6. Wspieranie rodziny i system pieczy zastępczej**

Ośrodek realizuje zadania wynikające z ustawy z dnia 9 czerwca 2011 r. o wspieraniu rodziny i systemie pieczy zastępczej oferując długofalowe wsparcie asystenta rodziny.

W 2020 roku wsparciem asystenta rodziny objętych zostało 19 rodzin. Rodziny uzyskały wsparcie na wniosek pracownika socjalnego lub w związku z postanowieniem sądu (2 rodziny).

W trakcie roku została zakończona współpraca asystenta z 5 rodzinami. Powodami zakończenia współpracy było:

osiągnięcie celów -1 rodzina

zaprzestanie współpracy przez rodzinę – 3 rodziny,

ze względu na brak efektów – 1 rodzina

Rodziny objęte wsparciem asystenta rodziny w większości borykają się z brakiem umiejętności opiekuńczo-wychowawczych a również problemem bezrobocia, ubóstwa i uzależnienia od alkoholu i narkotyków. Praca asystenta rodziny polega w szczególności na:

- podnoszeniu umiejętności opiekuńczo-wychowawczych i prowadzenia gospodarstwa domowego,
- usamodzielnianiu rodzin,
- wspieraniu aktywności społecznej rodziny,
- zmianie podejścia z rozwiązywania problemów za rodziny na wykorzystywanie ich zasobów, możliwości i uprawnień.

Asystent rodziny towarzyszył rodzicom we wprowadzaniu zmian w swoim myśleniu, zachowaniu oraz otoczeniu, koniecznych do tego, aby środowisko rodzinne sprzyjało bezpieczeństwu i prawidłowemu rozwojowi dzieci. Poprzez te działania udało się zmienić stosunek osób w rodzinie do własnej sprawczości, zwiększyć ich poczucie wpływu na własne życie, podnieść samoocenę. Indywidualna pomoc służyła rozwojowi kompetencji poszczególnych członków rodziny, osiągnięciu wyznaczonych przez nich celów, wzbudzeniu w nich wiary we własne możliwości oraz motywowaniu do podejmowania działań, do tej pory uznawanych za niemożliwe. Działania asystenta rodziny prowadziły również do usamodzielnienia i pozostawienia dzieci w rodzinie, w środowisku zapewniającym im poczucie bezpieczeństwa i prawidłowy rozwój. Nie wszystkie działania w rodzinach zakończyły się sukcesem. Wiele rodzin w dalszym ciągu kroczy własną drogą, są odporni na zmiany, przyjmują złe postawy, które prowadzą do działań ostatecznych, pozbawienia praw rodzicielskich, a tym samym odbioru dzieci i umieszczenia w pieczy.

W przypadku umieszczenia dziecka w rodzinie zastępczej albo rodzinnym domu dziecka, placówce opiekuńczo-wychowawczej, regionalnej placówce opiekuńczo-terapeutycznej lub interwencyjnym ośrodku preadopcyjnym gmina właściwa ze względu na miejsce zamieszkania dziecka przed umieszczeniem go po raz pierwszy w pieczy zastępczej ponosi odpowiednio wydatki:

- 10% w pierwszym roku pobytu dziecka w pieczy zastępczej,
- 30% w drugim roku pobytu dziecka w pieczy zastępczej,
- 50% w trzecim roku i następnych latach pobytu dziecka w pieczy zastępczej.

W roku 2020 Gmina Borne Sulinowo wydatkowała na ten cel kwotę 40.567,87 zł

Ośrodek Pomocy Społecznej w ubiegłym roku zatrudniał 1 asystenta rodziny. Całkowity koszt zatrudnienia asystenta rodziny (1 etat) wyniósł – 46 526,00 zł, z tego:

- finansowany z budżetu gminy- 44 826,00zł
- finansowany z innych źródeł – 1700,00zł.

W roku 2020 Gmina Borne Sulinowo uczestniczyła w Programie” Asystent rodziny i koordynator rodzinnej pieczy zastępczej”. Program był adresowany do jednostek samorządu terytorialnego szczebla gminnego i powiatowego, których obowiązkiem jest realizacja zadań wynikających z ustawy o wspieraniu rodziny i systemie pieczy zastępczej oraz ustawy o wsparciu kobiet w ciąży i rodzin „Za życiem”. Program przewidywał wsparcie dla asystentów rodziny świadczących pracę w czasie epidemii związanej z Covid-19. W ramach w/w Programu Gmina Borne Sulinowo uzyskała dofinansowanie w wysokości 1700,00zł.

## **7. Sekcja Świadczeń Rodzinnych i Funduszu Alimentacyjnego**

Sekcja Świadczeń Rodzinnych i Funduszu Alimentacyjnego w tut. Ośrodku realizuje zadania zlecone związane z przyznawaniem i wypłacaniem:

- świadczeń rodzinnych, wynikających z ustawy z dnia 28 listopada 2003 r. o świadczeniach rodzinnych (t.j. Dz. U. z 2020 r. poz. 111 ze zm.) – zadanie realizowane jest pod 1 maja 2004 roku,
- świadczeń z funduszu alimentacyjnego, na podstawie ustawy z dnia września 2007 r. o pomocy osobom uprawnionym do alimentów (Dz. U. z 2020 r. poz. 808 ze zm.) – zadanie realizowane jest od 1 października 2008 roku,
- zasiłków dla opiekunów, zgodnie z ustawą z dnia 4 kwietnia 2014 r. o ustaleniu i wypłacie zasiłków dla opiekunów (Dz. U. z 2020 r. poz. 1297 ze zm.) – zadanie realizowane jest od maja 2014 roku,
- świadczenia wychowawczego, zgodnie z ustawą z dnia 11 lutego 2016 r. o pomocy państwa w wychowywaniu dzieci (Dz. U. z 2019 r., poz. 2407 ze zm.). – zadanie realizowane jest od kwietnia 2016 roku,
- jednorazowego świadczenia „Za życiem”, zgodnie z ustawą z dnia 4 listopada 2016 r. o wsparciu kobiet w ciąży i rodzin „Za życiem” (Dz. U. z 2020 r. poz. 1329 ze zm.) – zadanie realizowane jest od 1 stycznia 2017 roku,
- świadczenia Dobry Start, na podstawie Rozporządzenia Rady Ministrów w sprawie szczegółowych warunków realizacji rządowego programu „Dobry Start” (Dz. U. z 2018 r., poz. 1061) – zadanie realizowane jest od 1 lipca 2018 roku.

## 7.1. Świadczenia rodzinne

Z dniem 1 maja 2004 r. weszła w życie ustawa z dnia 28 listopada 2003 r. o świadczeniach rodzinnych. Ustawa określa warunki nabywania prawa do świadczeń rodzinnych oraz zasady ustalania, przyznawania i wypłacania tych świadczeń. Postępowanie w sprawie świadczeń rodzinnych prowadzi organ właściwy jako zadanie zlecone z zakresu administracji rządowej.

Wniosek i załączniki do wniosku o ustalenie prawa do świadczeń rodzinnych, funduszu alimentacyjnego, świadczenia wychowawczego, świadczenia „Dobry Start” mogą być składane w formie tradycyjnej (papierowej) lub drogą elektroniczną za pomocą systemu teleinformatycznego: utworzonego przez ministra właściwego do spraw rodziny (EMPATIA), udostępnianego przez Zakład Ubezpieczeń Społecznych oraz za pośrednictwem banków krajowych świadczących usługi drogą elektroniczną spełniających wymogi określone w informacji zamieszczonej na stronie podmiotowej Biuletynu Informacji Publicznej ministra właściwego do spraw rodziny po uzgodnieniu z ministrem właściwym do spraw informatyzacji. Należy jednak zaznaczyć, że ZUS i banki nie wspierają usługi elektronicznej obsługi wniosków o świadczenia rodzinne i świadczenia z funduszu alimentacyjnego.

Każda z wymienionych grup świadczeń rodzinnych posiada swój wyodrębniony cel. Celem zasiłku rodzinnego wraz z dodatkami jest częściowe pokrycie wydatków na utrzymanie dziecka. Z kolei świadczenia opiekuńcze obejmują zakresem swojej pomocy osoby niepełnosprawne lub w podeszłym wieku, w szczególności na częściowe pokrywanie wydatków związanych z koniecznością zapewnienia tym osobom opieki i pomocy innej osoby z uwagi na ich niezdolność do samodzielnej egzystencji oraz rekompensatę ich opiekunom za rezygnację z aktywności zawodowej. Część świadczeń rodzinnych, jaką są zapomogi z tytułu urodzenia się dziecka czy świadczenie rodzicielskie ma na celu łagodzenie sytuacji finansowej rodziny, która uległa pogorszeniu ze względu na wydatki związane z urodzeniem dziecka oraz wyróżnienie, promocję rodzin posiadających dzieci.

Świadczenia rodzinne obejmują:

- zasiłek rodzinny wraz z dodatkami do zasiłku rodzinnego z tytułu: urodzenia dziecka, opieki, nad dzieckiem w okresie korzystania z urlopu wychowawczego, samotnego wychowywania dziecka, wychowywania dziecka w rodzinie wielodzietnej, kształcenia i rehabilitacji dziecka niepełnosprawnego, rozpoczęcia roku szkolnego, podjęcia przez dziecko nauki w szkole poza miejscem zamieszkania (na dojazd do szkoły lub zamieszkanie w miejscowości, w której znajduje się siedziba szkoły),
- świadczenia opiekuńcze: zasiłek pielęgnacyjny, świadczenie pielęgnacyjne oraz specjalny zasiłek opiekuńczy,
- jednorazową zapomogę z tytułu urodzenia się dziecka.



- zapomogi wypłacane przez gminy, na podstawie art. 22a i świadczenia wypłacane przez gminy na podstawie art. 22b;
- świadczenie rodzicielskie.

Zasiłek rodzinny i dodatki do zasiłku rodzinnego przysługują, jeżeli dochód rodziny w przeliczeniu na osobę albo dochód osoby uczącej się nie przekraczał kwoty 674 zł lub 764 zł w przypadku, gdy członkiem rodziny jest dziecko legitymujące się orzeczeniem o niepełnosprawności lub umiarkowanym albo znacznym stopniu niepełnosprawności.

Zasiłek rodzinny przysługuje do ukończenia przez dziecko 18. roku życia lub nauki w szkole, jednak nie dłużej niż do ukończenia 21 roku życia albo 24 roku życia, jeżeli kontynuuje naukę w szkole lub w szkole wyższej i legitymuje się orzeczeniem o umiarkowanym lub znacznym stopniu niepełnosprawności. Dodatki do zasiłku rodzinnego przysługują, gdy przysługuje prawo do zasiłku rodzinnego. Zasiłki rodzinne wraz z dodatkami przyznawane są na okres od 1 listopada do 31 października następnego roku.

Przepisy ustawy o świadczeniach rodzinnych przewidują możliwość ustanowienia przez radę gminy dla osób zamieszkałych na terenie ich działania dodatkowych świadczeń - jednorazowej zapomogi z tytułu urodzenia dziecka oraz, biorąc pod uwagę lokalne potrzeby w zakresie świadczeń na rzecz rodziny, inne świadczenia na rzecz rodziny. Szczegółowe zasady przyznawania tych świadczeń oraz ich wysokość określić ma uchwała rady gminy. Wypłaty tych świadczeń finansowane są ze środków własnych gminy.

Ponadto Ośrodek realizuje również wypłaty zasiłków dla opiekunów przyznawane na mocy ustawy z dnia 4 kwietnia 2014 r. o ustaleniu i wypłacie zasiłków dla opiekunów. Zasiłki przysługują osobom, które utraciły prawo do świadczenia pielęgnacyjnego z dniem 1 lipca 2013r. w związku z wygaśnięciem z mocy prawa decyzji przyznających prawo do świadczenia pielęgnacyjnego. Zasiłek dla opiekuna przysługuje w kwocie 620 zł m-cznie.

Od stycznia 2017 r. Ośrodek realizuje również zadania wynikające z ustawy z dnia 4 listopada 2016 r. o wsparciu kobiet w ciąży i rodzin „Za życiem”, poprzez ustalenie prawa i wypłacenie jednorazowego świadczenia z tytułu urodzenia dziecka, u którego zdiagnozowano ciężkie i nieodwracalne upośledzenie albo nieuleczalną chorobę zagrażającą jego życiu, które powstały w prenatalnym okresie rozwoju dziecka lub w czasie porodu. Jednorazowe świadczenie przysługuje w kwocie 4000 zł.

**Tabela 9. Informacja o wysokości i rodzaju świadczeń rodzinnych**

Forma pomocy	Wysokość świadczeń w 2019 r.	Rodzaj
Zasiłek rodzinny	95,00 zł	Na dziecko w wieku do ukończenia 5 roku życia.
	124,00 zł	Na dziecko w wieku powyżej 5 roku życia do ukończenia 18 roku życia.
	135,00 zł	Na dziecko w wieku powyżej 18 roku życia do ukończenia 24 roku życia.
<b>Dodatki do zasiłku rodzinnego</b>		
Urodzenie dziecka	1 000,00 zł	Jednorazowy dodatek przysługuje do 12 miesiąca życia dziecka.
Opieka nad dzieckiem w okresie korzystania z urlopu wychowawczego	400,00 zł	Dodatek przysługuje w wysokości 400,00 zł miesięcznie niezależnie od liczby dzieci pozostających pod jej opieką.
Samotnego wychowywania dziecka	193,00 zł	Nie więcej jednak niż 386,00 zł na wszystkie dzieci.
	273,00 zł	Na dziecko legitymujące się orzeczeniem o niepełnosprawności lub orzeczeniem o znacznym stopniu niepełnosprawności - nie więcej jednak niż 546,00 zł na wszystkie dzieci.
Wychowywanie dziecka w rodzinie wielodzietnej	95,00 zł	Przysługuje na trzecie i następne dziecko uprawnione do zasiłku rodzinnego.
Kształcenia i rehabilitacji niepełnosprawnego dziecka	90,00 z	Na niepełnosprawne dziecko w wieku do 5 roku życia.
	110,00 zł	Na niepełnosprawne dziecko w wieku powyżej 5 roku życia.
Podjęcie przez dziecko nauki w szkole poza miejscem zamieszkania	69,00 zł	Dodatek przysługuje w okresie pobierania nauki przez 10 miesięcy od września do czerwca następnego roku kalendarzowego. Przysługuje w związku z dojazdem z miejsca zamieszkania do miejscowości, w której znajduje się siedziba szkoły, w przypadku dojazdu do szkoły ponadpodstawowej, a także szkoły artystycznej, w której realizowany jest obowiązek szkolny i obowiązek nauki w zakresie nauki odpowiadającej nauce w szkole ponadpodstawowej.
	113,00 zł	Dodatek przysługuje w związku z zamieszkaniem w miejscowości, w której jest siedziba szkoły, o której mowa wyżej oraz szkoły podstawowej lub gimnazjum w przypadku dziecka lub osoby uczącej się, legitymującej się orzeczeniem o niepełnosprawności lub o stopniu niepełnosprawności.
Jednorazowa zapomoga z tytułu urodzenia się dziecka (tzw. becikowe)	1 000,00 zł	Jednorazowa zapomoga przysługuje jeżeli dochód rodziny w przeliczeniu na osobę nie przekracza kwoty 1 922,00 zł.
Świadczenie rodzicielskie	1 000,00 zł	<b>Świadczenie rodzicielskie przysługuje bez względu na dochód,</b> 1) matce albo ojcu dziecka, z uwzględnieniem ust. 2; 2) opiekunowi faktycznemu dziecka w przypadku objęcia opieką dziecka w wieku do ukończenia 7. roku życia, a w przypadku dziecka, wobec którego podjęto decyzję o odroczeniu obowiązku szkolnego - do ukończenia 10. roku życia; 3) rodzinie zastępczej, z wyjątkiem rodziny zastępczej zawodowej, w przypadku objęcia opieką dziecka w wieku do ukończenia 7. roku życia, a w przypadku dziecka, wobec którego podjęto decyzję o odroczeniu obowiązku szkolnego - do ukończenia 10. roku życia; 4) osobie, która przysposobiła dziecko, w przypadku objęcia opieką dziecka w wieku do ukończenia 7. roku życia, a w przypadku dziecka, wobec którego podjęto decyzję o odroczeniu obowiązku szkolnego - do ukończenia 10. roku życia.
Świadczenie przyznane na podstawie art.22b ustawy o świadczeniach rodzinnych		Zasady i wysokość świadczenia ustala rada gminy w drodze uchwały
<b>Świadczenie opiekuńcze, w tym:</b>		

Zasilek pielęgnacyjny	215,84 zł	Zasilek pielęgnacyjny przysługuje: - niepełnosprawnemu dziecku, - osobie niepełnosprawnej w wieku powyżej 16 roku życia, jeżeli legitymuje się orzeczeniem o znacznym stopniu niepełnosprawności, - osobie, która ukończyła 75 lat, - zasilek pielęgnacyjny przysługuje także osobie niepełnosprawnej w wieku powyżej 16. roku życia legitymującej się orzeczeniem o umiarkowanym stopniu niepełnosprawności, jeżeli niepełnosprawność powstała w wieku do ukończenia 21. roku życia.
Świadczenie pielęgnacyjne	1830,00 zł	Świadczenie pielęgnacyjne z tytułu rezygnacji z zatrudnienia lub innej pracy zarobkowej przysługuje: - matce albo ojcu, - opiekunowi faktycznemu dziecka, - osobie będącej rodziną zastępczą spokrewnioną w rozumieniu ustawy z dnia 9 czerwca 2011 r. o wspieraniu rodziny i systemie pieczy zastępczej, - innym osobom, na których zgodnie z przepisami ustawy z dnia 25 lutego 1964 r. - Kodeks rodzinny i opiekuńczy ciąży obowiązek alimentacyjny, z wyjątkiem osób o znacznym stopniu niepełnosprawności - jeżeli nie podejmują lub rezygnują z zatrudnienia lub innej pracy zarobkowej w celu sprawowania opieki nad osobą legitymującą się orzeczeniem o znacznym stopniu niepełnosprawności albo orzeczeniem o niepełnosprawności łącznie ze wskazaniami: konieczności stałej lub długotrwałej opieki lub pomocy innej osoby w związku ze znacznie ograniczoną możliwością samodzielnej egzystencji oraz konieczności stałego współdziałania na co dzień opiekuna dziecka w procesie jego leczenia, rehabilitacji i edukacji. Świadczenie przysługuje bez względu na dochód.
Specjalny zasilek opiekuńczy	620,00 zł	Specjalny zasilek opiekuńczy przysługuje osobom, jeżeli: nie podejmują zatrudnienia lub innej pracy zarobkowej lub rezygnują z zatrudnienia lub innej pracy zarobkowej w celu sprawowania stałej opieki nad osobą legitymującą się orzeczeniem o znacznym stopniu niepełnosprawności albo orzeczeniem o niepełnosprawności łącznie ze wskazaniami: konieczności stałej lub długotrwałej opieki lub pomocy innej osoby w związku ze znacznie ograniczoną możliwością samodzielnej egzystencji oraz konieczności stałego współdziałania na co dzień opiekuna dziecka w procesie jego leczenia, rehabilitacji i edukacji. Specjalny zasilek opiekuńczy przysługuje, jeżeli łączny dochód rodziny osoby sprawującej opiekę oraz rodziny osoby wymagającej opieki w przeliczeniu na osobę nie przekracza kwoty 764 zł miesięcznie.

**Tabela 10. Informacja o liczbie złożonych wniosków o ustalenie prawa do świadczeń rodzinnych**

Lp.	Wyszczególnienie	Wartość
1.	Liczba złożonych wniosków o ustalenie prawa do świadczeń rodzinnych złożonych do organu właściwego, w tym:	<b>478</b>
1.1.	o zasiłek rodzinny i dodatki do zasiłku rodzinnego	<b>292</b>
1.2.	o zasilek pielęgnacyjny	<b>83</b>
1.3.	o świadczenie pielęgnacyjne	<b>33</b>
1.4.	o specjalny zasilek opiekuńczy	<b>1</b>
1.5.	o jednorazową zapomogę z tytułu urodzenia dziecka	<b>42</b>
1.6.	o świadczenie rodzicielskie	<b>28</b>
1.7.	o świadczenie z art.22b ustawy	<b>0</b>
2.	Złożonych w formie papierowej	<b>466</b>
3.	Złożonych w formie elektronicznej	<b>12</b>

W okresie od 1 stycznia do 31 grudnia 2020 r. wypłacono 13.503 świadczenia w postaci zasiłków rodzinnych wraz z dodatkami, jednorazowej zapomogi z tytułu urodzenia dziecka, świadczeń opiekuńczych oraz świadczeń rodzicielskich na łączną kwotę 3.434.639 zł (w tym świadczenie rodzicielskie na kwotę 285.422 zł).

W 2020 roku z zasiłków dla opiekunów korzystały 3 osoby, z tym że na koniec roku była to już 1 osoba. Łącznie wypłacono 31 świadczeń na kwotę 19.220 zł.

**Tabela 11. Liczba wypłaconych świadczeń rodzinnych wraz z wydatkowaniem (łącznie za świadczeniami wypłaconymi w mechanizmie „złotówka za złotówkę”)**

Lp.	Wyszczególnienie	Liczba świadczeń	2020	Liczba świadczeń	2019
			Wydatkowanie		Wydatkowanie
1.	Zasiłki rodzinne	5585	637072 zł	6761	758930 zł
2.	Urodzenie dziecka	22	20062 zł	41	22073 zł
3.	Opieka nad dzieckiem w okresie korzystania z urlopu wychowawczego	82	32487 zł	110	38587 zł
4.	Samotne wychowywanie dziecka	241	44168 zł	271	51651 zł
5.	Kształcenie i rehabilitacja dziecka niepełnosprawnego	428	44149 zł	565	57729 zł
6.	Rozpoczęcie roku szkolnego	605	32330 zł	858	38670 zł
7.	Podjęcie przez dziecko nauki poza miejscem zamieszkania na pokrycie wydatków związanych z zamieszkaniem w miejscowości, w której znajduje się szkoła	88	9872 zł	95	9957 zł
8.	Podjęcie przez dziecko nauki poza miejscem zamieszkania na pokrycie wydatków związanych z dojazdem do miejscowości, w której znajduje się szkoła	763	49148 zł	586	38587 zł
9.	Wychowanie dziecka w rodzinie wielodzietnej	1207	110970 zł	1318	119747 zł
10.	Zasiłki pielęgnacyjne	3312	714088 zł	3630	687605 zł
11.	Świadczenie pielęgnacyjne	778	1407892 zł	688	1080957 zł
12.	Specjalny zasiłek opiekuńczy	18	11160 zł	70	42980 zł
13.	Jednorazowa zapomoga z tyt.	45	45000 zł	48	48000 zł
14.	Świadczenie rodzicielskie	327	285422 zł	287	268306 zł
15.	Zasiłek dla opiekuna	31	19220 zł	63	38360 zł
16.	Składki na ubezpieczenie społeczne oraz zdrowotne (łącznie)	1021	354921 zł	970	261864 zł
17.	Jednorazowe świadczenia z tytułu urodzenia dziecka, u którego zdiagnozowano ciężkie i nieodwracalne upośledzenie albo nieuleczalną chorobę zagrażającą jego życiu, które powstały w prenatalnym okresie rozwoju dziecka lub w czasie porodu	0	0	0	0
18.	Świadczenie z art.22b ustawy o świadczeniach rodzinnych	0	0	0	0

Wydatki na świadczenia rodzinne podane w tabeli nie są pomniejszone o świadczenia nienależnie pobrane.

Z danych zamieszczonych w powyższej tabeli wynika spadek w 2020 roku nadkładów na wypłaty zasiłków rodzinnych z dodatkami w odniesieniu do poprzedniego roku. Z uwagi na fakt, że w kolumnie „liczba świadczeń” ujęta jest też liczba świadczeń wypłaconych w mechanizmie „złotówka za złotówkę” bardziej miarodajna jest informacja o wysokości wypłaconych świadczeń (w szczególności, że kwoty zasiłków rodzinnych i dodatków nie uległy zmianie w porównaniu do 2019 roku).

W 2020 r. nastąpiło zmniejszenie liczby wypłaconych zasiłków pielęgnacyjnych, nie mniej wartość wypłaconych świadczeń wzrosła, co wynika z faktu zmiany (podwyższenia) kwoty zasiłku pielęgnacyjnego w listopadzie 2019 r. Zwrócić należy uwagę również na zwiększenie liczby świadczeń pielęgnacyjnych i spadek liczby specjalnych zasiłków opiekuńczych. Choć wzrost liczby świadczeń pielęgnacyjnych może wynikać z większego

zainteresowania członków rodziny podjęciem się opieki nad niepełnosprawnym krewnym, to niewątpliwie ma na to również wpływ atrakcyjniejsza kwota świadczenia pielęgnacyjnego (1830 zł w 2020 roku) w porównaniu do kwoty specjalnego zasiłku opiekuńczego (620 zł). Osoby pobierające specjalny zasiłek opiekuńczy nierzadko rezygnowały z tego świadczenia jednocześnie ubiegając się o świadczenie pielęgnacyjne.

Za osoby pobierające świadczenie pielęgnacyjne, specjalny zasiłek opiekuńczy lub zasiłek dla opiekuna tut. Ośrodek opłaca składki na ubezpieczenie emerytalne i rentowe oraz zdrowotne. Składki na ubezpieczenie emerytalne i rentowe nie są opłacane za osoby, które posiadają wymagany okres ubezpieczenia niezbędny do nabycia uprawnień emerytalnych. Składka zdrowotna natomiast nie jest opłacana, jeśli osoba objęta jest ubezpieczeniem z innego tytułu.

W roku 2020 opłacono składkę na ubezpieczenie emerytalno-rentowe na podstawie ustawy z dnia 17 grudnia 1998 r. o emeryturach i rentach z Funduszu Ubezpieczeń Społecznych przeciętnie za 53 osoby pobierające świadczenie pielęgnacyjne, specjalny zasiłek opiekuńczy oraz zasiłek dla opiekuna. Natomiast za 32 osoby opłacano składki na ubezpieczenie zdrowotne na podstawie ustawy z dnia 27 sierpnia 2004 r. o świadczeniach opieki zdrowotnej finansowanych ze środków publicznych .

**Tabela 12. Informacja o wydatkach oraz ilości świadczeń z tytułu opłacania składki na ubezpieczenie społeczne i ubezpieczenie zdrowotne**

Lp.	Wyszczególnienie	Wydatki w zł	Liczba świadczeń
1.	Składki na ubezpieczenie emerytalno-rentowe	295.719	634
2.	Składki na ubezpieczenie zdrowotne	59.202	387

W 2020 r. w sprawie świadczeń rodzinnych wydano 684 decyzje (w tym 10 decyzji ustalających nienależnie pobrane świadczenia), a w sprawie zasiłku dla opiekuna wydano 4 decyzje.

Z tytułu nienależnie pobranych świadczeń rodzinnych odzyskano kwotę 16.940 zł, z tego kwota podlegająca zwrotowi do budżetu państwa jako nienależne świadczenia rodzinne z lat ubiegłych wyniosła 7.761 zł.

W 2020 roku tut. Ośrodek wypłacił 2 jednorazowe świadczenia na podstawie ustawy z dnia 4 listopada 2016 r. o wsparciu kobiet w ciąży i rodzin „Za życiem” (Dz. U. z 2020 r. poz. 1329 ze zm.) w łącznej kwocie 8.000,00 zł.

## 7.2. Fundusz alimentacyjny

Z dniem 1 października 2008 r. weszła w życie ustawa z dnia 7 września 2007 r. o pomocy osobom uprawnionym do alimentów. Ustawa o pomocy osobom uprawnionym do alimentów, fundusz alimentacyjny, stanowi system wspierania osób uprawnionych do alimentów środkami finansowymi z budżetu państwa.

Ustawa ma na celu dostarczenie środków utrzymania osobom, które nie są w stanie samodzielnie zaspokoić swoich potrzeb, a w szczególności dzieciom. Kodeks rodzinny i opiekuńczy nakłada w pierwszej kolejności na członków ich rodzin obowiązek alimentacyjny.

Konstytucyjna zasada pomocniczości nakłada na państwo obowiązek wspierania jedynie te osoby ubogie, które nie są w stanie samodzielnie zaspokoić swoich potrzeb i nie otrzymują należnego wsparcia od osób należących do kręgu zobowiązanych wobec nich do alimentacji. Wspieranie osób w trudnej sytuacji materialnej z powodu niemożności wyegzekwowania alimentów należy łączyć z działaniami zmierzającymi do zwiększenia odpowiedzialności osób zobowiązanych do alimentacji.

Kryterium dochodowe uprawniające do świadczeń z funduszu alimentacyjnego do 30 września 2020 r. wynosiło **800,00 zł** na osobę w rodzinie, a od 1 października 2020 r. podwyższono je do kwoty **900,00 zł**. Świadczenie z funduszu alimentacyjnego przysługuje do wysokości bieżąco ustalonych alimentów, jednakże nie wyższej niż 500 zł miesięcznie na jedno dziecko.

Prawo do świadczeń z funduszu alimentacyjnego ustala się na okres zasiłkowy począwszy od miesiąca, w którym wpłynął wniosek do organu właściwego wierzyciela. Okres zasiłkowy rozpoczyna się 1 października danego roku i kończy się 30 września następnego roku.

Prawo do świadczeń z funduszu alimentacyjnego mają zarówno dzieci wychowywane przez samotnych rodziców, jak i dzieci z rodzin pełnych.

Nowością w świadczeniach z funduszu alimentacyjnego, wprowadzoną od 1 października 2020 r., jest mechanizm podobny do znanego już ze świadczeń rodzinnych mechanizmu „złotówka za złotówkę”. W myśl wprowadzonych zmian, w przypadku gdy dochód rodziny w przeliczeniu na osobę w rodzinie przekracza kwotę kryterium dochodowego o kwotę nie wyższą niż kwota świadczenia z funduszu alimentacyjnego przysługującego danej osobie uprawnionej w okresie świadczeniowym, na który jest ustalane prawo do tego świadczenia, świadczenie z funduszu alimentacyjnego przysługuje w wysokości różnicy między kwotą świadczenia z funduszu alimentacyjnego przysługującego danej osobie uprawnionej a kwotą, o którą został przekroczony dochód rodziny w przeliczeniu na osobę w rodzinie. W przypadku jednak, gdy wysokość świadczenia z funduszu alimentacyjnego przysługującego danej osobie uprawnionej, ustalona w powyższy sposób jest niższa niż 100 zł, świadczenie to nie przysługuje.

W związku z realizacją ustawy w 2020 r. podjęto następujące działania wobec dłużników:

- skierowano 39 wezwań do dłużników o umożliwienie przeprowadzenia wywiadu alimentacyjnego i odebrania oświadczenia majątkowego,
- przeprowadzono 10 wywiadów alimentacyjnych,
- skierowano 72 wnioski o ściganie za przestępstwo określone w art. 209 § 1 kk,
- przekazano do biura informacji gospodarczej 23 sprawy (w związku z powstaniem zaległości alimentacyjnej dłuższej niż 6 miesięcy),
- skierowano 3 wnioski o aktywizację zawodową dłużników alimentacyjnych
- skierowano do sądu 1 skargę na opieszałość komornika sądowego.

Ponadto w sprawach związanych z dłużnikami wystawiono 366 innych pism, jak np. wnioski o przyłączenie do egzekucji, informacje o stanie egzekucji, o rozpoczęciu realizacji decyzji i terminie wypłat, itp.

Postępowanie wobec dłużników alimentacyjnych to:

1. ścisła współpraca organu właściwego dłużnika oraz organu właściwego wierzyciela z organem prowadzącym postępowanie egzekucyjne,
2. przeprowadzenie wywiadu alimentacyjnego z dłużnikiem alimentacyjnym przez organ właściwy dłużnika alimentacyjnego,
3. odbieranie oświadczeń majątkowych od dłużników alimentacyjnych,
4. kierowanie wniosków o zatrzymanie prawa jazdy dłużnika alimentacyjnego (w uzasadnionych przypadkach),
5. kierowanie wniosków o ściganie za przestępstwo określone w art. 209 §1 i § 3 ustawy z dnia 6 czerwca 1997 r. Kodeks karny (w uzasadnionych przypadkach oraz w przypadku, gdy dłużnik zalega z płatnością świadczeń alimentacyjnych przekraczającą trzykrotność zasądzonych alimentów),
6. zobowiązanie dłużników alimentacyjnych do zarejestrowania się w powiatowym urzędzie pracy jako osoba bezrobotna albo poszukująca pracy,
7. zwracanie się z wnioskami do Starosty Powiatowego o podjęcie działań zmierzających do aktywizacji zawodowej dłużnika alimentacyjnego,
8. przekazywanie do biura informacji gospodarczej informacji gospodarczych o zobowiązaniu lub zobowiązaniach dłużnika alimentacyjnego wynikających z tytułów, o których mowa w art. 28 ust. 1, w razie powstania zaległości przez okres dłuższy niż 6 miesięcy,
9. prowadzenie postępowania w sprawie uznania dłużnika za uchylającego się od zobowiązań alimentacyjnych.

W okresie od 1 stycznia do 31 grudnia 2020 r. z funduszu alimentacyjnego skorzystało przeciętnie 58 rodzin.

**Tabela 13. Informacja o wydatkach na fundusz alimentacyjny**

Wyszczególnienie	2019 r.		2020 r.	
	Wydatki w zł	Liczba świadczeń	Wydatki w zł	Liczba świadczeń
Fundusz alimentacyjny	443.453,00 zł	1165	451.529,00 zł	1115

**Tabela 14. Informacja o kwotach zwróconych przez dłużników alimentacyjnych**

Lp.	Wyszczególnienie	2019 r.	2020 r.
1.	Kwoty zwrócone przez dłużników alimentacyjnych, w tym:	192.071,57 zł	216.887,78 zł
1.1.	dochód budżetu państwa, w tym:	161.737,35 zł	177.290,03 zł
1.1.1.	odsetki ustawowe za opóźnienie	116.235,74 zł	117.893,48 zł
1.3.	dochody własne gminy wierzyciela	30.334,22 zł	39.597,75 zł

W 2020 roku w sprawie funduszu alimentacyjnego wydano 87 decyzji (w tym 4 odmowne i 7 ustalających nienależnie pobrane świadczenia). Łącznie z funduszu alimentacyjnego sporządzono 51 list wypłat świadczeń.

Tytułem zwrotu nienależnie pobranych świadczeń odzyskano kwotę 5.409 zł, z czego kwota 1.937 zł podlegała zwrotowi do budżetu państwa jako świadczenia nienależnie pobrane z lat ubiegłych.

W związku ze zgonem dłużników alimentacyjnych, w 2020 roku wygaszono należności z tytułu świadczeń z funduszu alimentacyjnego oraz zaliczki alimentacyjnej na kwotę 31.336 zł.

### **7.3. Świadczenia wychowawcze**

Kolejny już rok tut. Ośrodek realizował zadania wynikające z ustawy z dnia 11 lutego 2016 r. o pomocy państwa w wychowywaniu dzieci, która stanowi realizację Programu Rodzina 500 plus. Program Rodzina 500 plus to systemowe wsparcie polskich rodzin.

Celem świadczenia wychowawczego jest częściowe pokrycie wydatków związanych z wychowaniem dzieci, w tym z opieki nad nim i zaspokojeniem jego potrzeb życiowych. Świadczenie wychowawcze przysługuje matce, ojcu, opiekunowi faktycznemu dziecka albo opiekunowi prawnemu dziecka albo dyrektorowi domu pomocy społecznej do dnia ukończenia przez dziecko 18. roku życia.

Dodatkowe wsparcie w wysokości 500 zł otrzymać mogą także rodziny zastępcze, placówki opiekuńczo-wychowawcze typu rodzinnego oraz rodzinne domy dziecka, na każde dziecko, na podstawie ustawy o wspieraniu rodziny i systemie pieczy zastępczej.

Świadczenia wychowawcze realizowane są w gminach, a w sprawach, w których zastosowanie mają unijne przepisy o koordynacji systemów zabezpieczenia społecznego, sprawy z zakresu świadczeń wychowawczych realizowane są przez wojewodów.



Ustawa została zasadniczo znowelizowana od 1 lipca 2019 r., a najważniejszą zmianą była likwidacja kryterium dochodowego na pierwsze dziecko. Od 1 lipca 2019 r. świadczenia wychowawcze przysługują bez względu na dochód, a więc organ właściwy nie ma obowiązku weryfikowania czy w odniesieniu do rodziny osoby ubiegającej się o świadczenie wychowawcze spełnione zostało kryterium dochodowe.

Świadczenie wychowawcze nie przysługuje, jeżeli:

- dziecko pozostaje w związku małżeńskim;
- dziecko zostało umieszczone w instytucji zapewniającej całodobowe utrzymanie albo w pieczy zastępczej;
- pełnoletnie dziecko ma ustalone prawo do świadczenia wychowawczego na własne dziecko;
- członkowi rodziny przysługuje za granicą na dziecko świadczenie o podobnym charakterze do świadczenia wychowawczego, chyba że przepisy o koordynacji systemów zabezpieczenia społecznego lub dwustronne umowy międzynarodowe o zabezpieczeniu społecznym stanowią inaczej.

Do 30 czerwca 2019 r. prawo do świadczenia wychowawczego na dane dziecko nie przysługiwało osobie samotnie wychowującej dziecko, jeżeli nie zostało ustalone, na rzecz tego dziecka od jego rodzica, świadczenie alimentacyjne na podstawie tytułu wykonawczego pochodzącego lub zatwierdzonego przez sąd, chyba że: drugi z rodziców dziecka nie żył; ojciec dziecka był nieznan; powództwo o ustalenie świadczenia alimentacyjnego od drugiego z rodziców zostało oddalone; sąd zobowiązał jedno z rodziców do ponoszenia całkowitych kosztów utrzymania dziecka i nie zobowiązał drugiego z rodziców do świadczenia alimentacyjnego na rzecz tego dziecka; dziecko, zgodnie z orzeczeniem sądu, jest pod opieką naprzemienną obojga rodziców sprawowaną w porównywalnych i powtarzających się okresach. Od 1 lipca 2019 r. wskazane uregulowania dotyczące osób samotnych zostały uchylone.

**Tabela 15. Informacja o wypłaconych świadczeniach wychowawczych, poniesionych na ten cel wydatkach z budżetu państwa oraz o liczbie rodzin z ustalonym prawem do świadczenia wychowawczego**

2019		2020	
Liczba wypłaconych świadczeń wychowawczych	Wydatki na wypłaty świadczeń wychowawczych	Liczba wypłaconych świadczeń wychowawczych	Wydatki na wypłaty świadczeń wychowawczych
13.497	6.718.622,00 zł	16.604	8.247.284,00 zł

Informację o liczbie złożonych wniosków o ustalenie prawa do świadczenia wychowawczego w 2020 r. zawiera tabela 16.

**Tabela 16. Liczba złożonych wniosków o ustalenie prawa do świadczenia wychowawczego**

Lp.	Wyszczególnienie	Wartość
1.	Liczba złożonych w 2020 r. „unikatowych” (tj. niepowtarzających się) wniosków o ustalenie prawa do świadczenia wychowawczego, z tego:	105
1.1.	Złożonych w formie papierowej	42
1.2.	Złożonych drogą elektroniczną	63

Odnosząc się do „małej” liczby złożonych w 2020 roku wniosków o świadczenie wychowawcze, przypomnieć należy, że na mocy obowiązujących przepisów prawo do świadczenia wychowawczego ustalane było od 1 lipca 2019 r. do 31 maja 2021 roku. Stąd w 2020 r. osoby zainteresowane świadczeniem (poza wyjątkiem nowonarodzonych dzieci) nie musiały składać odpowiedniego wniosku.

Wydano ogółem 162 informacje i decyzje w sprawach dotyczących świadczenia wychowawczego, w tym 12 odmownych i 1 ustalającą nienależnie pobrane świadczenia. Sporządzono 130 list wypłat.

Tytułem nienależnie pobranych świadczeń odzyskano w 2020 roku kwotę 4.589 zł, z czego kwota 4.089 zł podlegała zwrotowi do budżetu państwa tytułem odzyskanych świadczeń nienależnie pobranych za lata ubiegłe.

#### **7.4. Świadczenie Dobry Start (300 +)**

W 2018 roku na mocy Uchwały nr 80 Rady Ministrów z dnia 30 maja 2018 r. ustanowiono rządowy program „Dobry start”. Celem programu jest wsparcie rodzin z dziećmi w ponoszeniu wydatków związanych z rozpoczęciem roku szkolnego. Wsparcie polega na przyznaniu na dziecko, raz w roku, świadczenia „dobry start” w wysokości 300 zł bez względu na dochód rodziny.

Realizatorem programu dla mieszkańców gminy Borne Sulinowo jest tutaj Ośrodek.

Z uwagi na priorytetowość zadania, wypłaty świadczeń realizowane były w okresie od lipca do listopada 2020 roku comiesięcznie, w kilku terminach. Konieczność niezwłocznego i terminowego realizowania zadania wymagał od pracowników Sekcji Świadczeń Rodzinnych i Funduszu Alimentacyjnego tutaj Ośrodek odpowiedniego zaangażowania w pracę.

**Tabela 17. Informacja o wydatkach na świadczenia Dobry Start**

Lp.	Wyszczególnienie	2019		2020	
		Wydatki na wypłaty	Liczba wypłaconych świadczeń	Wydatki na wypłaty	Liczba wypłaconych świadczeń
1.	Świadczenie Dobry Start	307.200 zł	1018	290.400 zł	968

**Tabela 18. Informacja o liczbie złożonych wniosków „Dobry Start”**

Lp.	Wyszczególnienie	Wykonanie roczne
1.	Liczba wniosków dotyczących świadczenia Dobry Start złożonych do organu właściwego, w tym:	689
1.1.	przyznanie świadczenia	675
1.2.	przekazanie według właściwości	8
1.3.	pozostawione bez rozpatrzenia	6
2.	Liczba wniosków dotyczących świadczenia Dobry Start złożonych w formie elektronicznej	521
3.	Forma tradycyjna - papierowa	168

## 8. Sekcja d.s. dodatków mieszkaniowych

Sekcja d.s dodatków mieszkaniowych realizuje zadania zlecone związane z przyznawaniem i wypłacaniem:

1. dodatków mieszkaniowych na podstawie ustawy z dnia 21 czerwca 2001 roku o dodatkach mieszkaniowych (Dz.U. 2019 r. poz. 2133 ze zm.),
2. dodatków energetycznych na podstawie ustawy z dnia 10 kwietnia 1997 r. – Prawo energetyczne (t.j. Dz. U.z 2020 r. poz. 833 ze zm.).
3. stypendiów szkolnych oraz zasiłków szkolnych, na mocy ustawy z dnia 7 września 1991 r. o systemie oświaty (Dz. U. z 2018 r. poz. 1457, ze zm. – rozdział 8a - Pomoc materialna dla uczniów), Uchwały nr X/130/2019 Rady Miejskiej w Bornem Sulinowie z dnia 7 sierpnia 2019 r. w sprawie regulaminu udzielania pomocy materialnej charakterze socjalnym dla uczniów zamieszkałych na terenie Gminy Borne Sulinowo zamieszkałych na terenie Gminy Borne Sulinowo

### 8.1. Dodatki mieszkaniowe

Przyznawanie i wypłatę dodatków mieszkaniowych reguluje ustawa z dnia 21 czerwca 2001 roku o dodatkach mieszkaniowych (Dz.U. 2019 r. poz. 2133 ze zm.). Dodatki mieszkaniowe wypłacane są ze środków budżetu gminy. Stanowią formę pomocy dla osób, które nie są w stanie pokryć wydatków związanych z utrzymaniem mieszkania.

Pomoc ta ma charakter częściowy, co oznacza, że osoba, której przyznano dodatek musi ponosić i uiszczać we własnym zakresie (z własnego budżetu) pozostałą, poza dodatkiem mieszkaniowym, część opłat związanych z utrzymaniem lokalu. W przypadku nie wnoszenia opłat przez okres 2 miesięcy, dodatek jest wstrzymywany, a po uregulowaniu tych zaległości, wypłata dodatku jest wznowiana.

Dodatek mieszkaniowy przysługuje osobom mającym tytuł prawny do lokalu, a także osobom zajmującym lokal mieszkalny bez tytułu prawnego pod warunkiem, że oczekują one na przysługujący im lokal zamienny lub socjalny. Obok tytułu prawnego wymagane jest także faktyczne zamieszkiwanie w lokalu, przez co rozumie się taką sytuację, gdy dana osoba przebywa w konkretnym mieszkaniu z zamiarem stałego pobytu tj. chodzi o miejsce, gdzie koncentrują się wszystkie jej sprawy osobiste i majątkowe, choćby nawet przerwa w faktycznym przebywaniu w miejscu zamieszkania spowodowana była studiami, odbywaniem służby wojskowej, czy pobytem w zakładzie karnym. Przyznanie dodatku uzależnione jest od średniego miesięcznego dochodu na jednego członka gospodarstwa domowego uzyskanego w okresie 3 miesięcy poprzedzających datę złożenia wniosku (do 175% kwoty najniższej emerytury w gospodarstwie jednoosobowym 125% w gospodarstwie wieloosobowym), powierzchni zajmowanego lokalu oraz od wysokości miesięcznych wydatków na lokal. Ustawa dopuszcza odstępstwa, zarówno jeśli dochód jest wyższy od przyjętego, jak i w sytuacji, gdy powierzchnia użytkowa lokalu mieszkalnego przekracza powierzchnię normatywną lokalu o 30%. Wysokość dodatku mieszkaniowego uzależniona jest od wysokości wydatków ponoszonych na utrzymanie mieszkania oraz od miesięcznego dochodu brutto w gospodarstwie domowym na jedną osobę. Jeżeli wnioskodawcy przysługuje dodatek mieszkaniowy, a w jego mieszkaniu nie ma centralnego ogrzewania ciepłej wody lub instalacji gazu przewodowego, to wówczas naliczany jest ryczałt na zakup opału, stanowiący część dodatku mieszkaniowego, który wypłaca się wnioskodawcy.

Decyzje przyznające dodatek mieszkaniowy wydawane są na okres 6 miesięcy. Ewentualne zmiany danych zawartych we wniosku lub deklaracji złożonej przez wnioskodawcę, które nastąpiły w okresie 6 miesięcy od dnia przyznania dodatku mieszkaniowego nie mają wpływu na wysokość wypłacanego dodatku mieszkaniowego.

W 2020 roku złożone zostały 211 wnioski o dodatek mieszkaniowy – rodzin korzystających z dodatków było 133. Łącznie wypłacono 1.158 dodatków na kwotę 223.529,94 zł. Średnia kwota dodatku w 2020 r. wynosiła 193,03 zł. W porównaniu w 2019 roku wypłacono 1.192 dodatków mieszkaniowych na kwotę 221.287,13 zł.

**Tabela nr 19. Struktura wypłaconych dodatków mieszkaniowych.**

Kategorie zasobów lokalowych	2019 r.			2020 r.		
	Liczba dodatków	Kwota dodatków (zł)	Średnia kwota dodatku (zł)	Liczba dodatków	Kwota dodatków (zł)	Średnia kwota dodatku (zł)
1) komunalne	196	40.137	<b>204,78</b>	182	36128,36	<b>198,51</b>
2) spółdzielcze	222	43.973	<b>198,08</b>	186	41460,49	<b>222,91</b>
3) wspólnoty mieszkaniowe	700	124.560	<b>177,94</b>	699	128856,18	<b>184,34</b>
4) prywatne	24	6.639	<b>276,65</b>	36	6529,48	<b>181,37</b>
5) inne	50	5.978	<b>119,57</b>	10	2613,13	<b>261,31</b>
<b>Ogółem</b>	1192	221.287	<b>x</b>	1158	223529,94	<b>x</b>

Ogółem w 2020 roku wydano 205 decyzji administracyjnych przyznających dodatek mieszkaniowy, 22 decyzje odmowne. Żadnego wniosku nie pozostawiono bez rozpoznania.

Dodatki mieszkaniowe przekazywane były na konta administratorów mieszkań. Większość wypłacanych ryczałtów na zakup opału stanowiących część dodatku mieszkaniowego na wniosek wnioskodawców zostało przekazanych na konta zarządców, co miało znaczący wpływ na zmniejszenie zaległości wnioskodawców w opłatach za zajmowany lokal.

## 8.2. Dodatki energetyczne

Przyznawanie i wypłatę zryczałtowanego dodatku energetycznego reguluje ustawa z dnia 10 kwietnia 1997 r. – Prawo energetyczne (t.j. Dz. U. z 2020 r. poz. 833 ze zm.). Zryczałtowany dodatek energetyczny przysługuje odbiorcy wrażliwemu energii elektrycznej. Odbiorca wrażliwy energii elektrycznej to osoba, której przyznano dodatek mieszkaniowy w rozumieniu art. 2 ust. 1 ustawy z dnia 21 czerwca 2001 r. o dodatkach mieszkaniowych (Dz.U. 2019 r. poz. 2133 ze zm.), która jest stroną umowy kompleksowej lub umowy sprzedaży energii elektrycznej zawartej z przedsiębiorstwem energetycznym i zamieszkuje w miejscu dostarczania energii elektrycznej.

Dodatek energetyczny wynosi miesięcznie 1/12 kwoty rocznej dodatku energetycznego ogłaszanej przez ministra właściwego do spraw gospodarki. Wysokość dodatku energetycznego na kolejne 12 miesięcy ogłasza minister właściwy do spraw gospodarki, w terminie do dnia 30 kwietnia każdego roku, w drodze obwieszczenia, w Dzienniku Urzędowym Rzeczypospolitej Polskiej „Monitor Polski”.

W okresie od dnia 01.01.2020 roku do dnia 30.04.2020 roku wysokość dodatku energetycznego dla gospodarstwa domowego:

1. prowadzonego przez osobę samotną wynosiła 11,37 zł miesięcznie,

2. składającego się z 2 do 4 osób wynosiła 15,80 zł miesięcznie,
3. składającego się z co najmniej 5 osób wynosiła 18,96 zł miesięcznie.

W okresie od dnia 01.05.2020 roku do dnia 31.12.2020 roku wysokość dodatku energetycznego dla gospodarstwa domowego:

1. prowadzonego przez osobę samotną wynosiła 10,94 zł miesięcznie,
2. składającego się z 2 do 4 osób wynosiła 15,19 zł miesięcznie,
3. składającego się z co najmniej 5 osób wynosiła 18,23 zł miesięcznie.

Zryczałtowany dodatek energetyczny jest przyznawany wnioskodawcy będącemu odbiorcą wrażliwym energii elektrycznej na okres przyznanego dodatku mieszkaniowego.

W 2020 roku przyjęto 35 wniosków o przyznanie dodatku energetycznego – w 2019 roku było ich 45. W sprawach o dodatek energetyczny wydano 35 decyzji administracyjnych.

**Tabela nr 20. Struktura wypłaconych dodatków energetycznych**

Gospodarstwa domowe z uwzględnieniem ilości osób w gospodarstwie	2019		2020	
	Liczba dodatków	Kwota wypłaconych dodatków (zł)	Liczba dodatków	Kwota wypłaconych dodatków (zł)
Gospodarstwo prowadzone przez osobę samotną	187	2.101,99	141	1.564,47
Gospodarstwo składające się z 2 do 4 osób	99	1.562,82	68	1.048,78
Gospodarstwo składające się z co najmniej 5 osób	4	75,68	6	112,30
Ogółem	290	3.740,49	215	2.725,55

### **8.3. Pomoc materialna o charakterze socjalnym - stypendia szkolne i zasiłki szkolne**

Miejsko-Gminny Ośrodek Pomocy Społecznej w Bornem Sulinowie od 1 września 2015 roku realizuje zadanie w zakresie pomocy socjalnej o charakterze materialnym dla uczniów - przyjmuje wnioski i wydaje decyzji w sprawie stypendiów i zasiłków szkolnych.

Zgodnie z obowiązującymi przepisami decyzje w sprawie stypendiów szkolnych dla uczniów szkół podstawowych, gimnazjów i ponadgimnazjalnych przyznawane są na okres od września do czerwca kolejnego roku, a przyjmowane są do dnia 15 września oraz dla uczniów kolegów do dnia 15 października. W szczególnych przypadkach wnioski mogą być przyjmowane po upływie ustawowych terminów. Wysokość stypendium uzależniona jest od kryterium uprawniającego do pomocy społecznej, tj. 528 zł na osobę w rodzinie (obowiązuje od 1 października 2018 r.) - zgodnie z art. 8 ust. 1 pkt 2 ustawy z dnia 12 marca 2004 r. o pomocy społecznej.

Stypendium szkolne może otrzymać uczeń znajdujący się w trudnej sytuacji materialnej wynikającej z niskich dochodów rodziny, w szczególności gdy w rodzinie występuje:

bezrobocie, niepełnosprawność, ciężka lub długotrwała choroba, wielodzietność, trudności w wypełnianiu funkcji opiekuńczo – wychowawczych, alkoholizm lub narkomania, a także gdy rodzina jest niepełna lub wystąpiło zdarzenie losowe. Stypendium szkolne może być udzielane uczniom w formie:

- całkowitego lub częściowego pokrycia kosztów udziału w zajęciach edukacyjnych, w tym wyrównawczych, wykraczających poza zajęcia realizowane w szkole w ramach planu nauczania, a także udziału w zajęciach edukacyjnych realizowanych poza szkołą,
- pomocy rzeczowej o charakterze edukacyjnym.

Zasiłek szkolny może być przyznany uczniowi znajdującemu się przejściowo w trudnej sytuacji materialnej z powodu zdarzenia losowego tj. zdarzenia nagłego, nieprzewidywalnego, niezależnego od wnioskodawcy, które wywoła przynajmniej przejściową trudną sytuację materialną rodziny ucznia. O zasiłek szkolny można ubiegać się w terminie nie dłuższym niż dwa miesiące od wystąpienia zdarzenia losowego uzasadniającego przyznanie świadczenia. Zasiłek szkolny może być przyznany w formie świadczenia pieniężnego na pokrycie wydatków związanych z procesem edukacyjnym lub w formie pomocy rzeczowej o charakterze edukacyjnym, raz lub kilka razy w roku, niezależnie od otrzymywanego stypendium szkolnego.

W 2020 roku wypłacono 475 stypendia na łączną kwotę 46.894,14 zł oraz 2 zasiłki szkolne na kwotę 1.220,00 zł. Wydano łącznie 80 decyzji administracyjnych w sprawach o stypendium i zasiłek szkolny.

## **9. Inne działania**

### **9.1. Działalność Klubu Senior+**

Uchwałą Rady Miejskiej w Bornem Sulinowie z dnia 20 grudnia 2018r. Utworzono ośrodek wsparcia p.n. Klub Senior +. Zgodnie z § 2 Uchwały, Klub Senior + działa w ramach struktury organizacyjnej Miejsko- Gminnego Ośrodka Pomocy Społecznej. Klub zapewnia wsparcie 15 osobom.

Zasady funkcjonowania i uczestnictwa w Klubie Senior+ określa Regulamin wprowadzony Zarządzeniem Kierownika Ośrodka.

Klub Senior + został utworzony w celu integracji społeczności lokalnej 60+ oraz aktywizacji osób starszych, samotnych, narażonych na wykluczenie społeczne. Uczestnikami Klubu są osoby, które nie są aktywne zawodowo i mają ukończone 60 lat, zamieszkujące gminę Borne Sulinowo.

Oferta Klubu Senior + na rok 2020 była obszerna i dość bogata. Pomimo panującej epidemii COVID -19 i okresowych przerw w działalności Klubu Senior+ wprowadzanych decyzjami Wojewody Zachodniopomorskiego udało nam się zrealizować część zaplanowanych zadań. Prowadzone były:

1. Zajęcia z muzykoterapii odbywające się 4 razy w miesiącu. Muzykoterapia przyczynia się do poprawy funkcjonowania osób z różnorodnymi problemami natury emocjonalnej, fizycznej lub umysłowej (np. zaburzenia depresyjne, zaburzenia nerwicowe, zaburzenie osobowości).
2. Zajęcia z dietetykiem odbywające się 2 razy w miesiącu, w ramach których pozyskiwana była wiedza na temat zasad zdrowego odżywiania, które w połączeniu z właściwym stylem życia są najskuteczniejszą metodą zapobiegania chorobom cywilizacyjnym.
3. Zajęcia ruchowe – średnio 12 spotkań w miesiącu, mające na celu poprawę aktywności fizycznej, zwiększającą bądź podtrzymującą sprawność fizyczną oraz ogólne zdrowie i dobre samopoczucie.
4. Zajęcia kulturalno - oświatowe : seniorzy Klubu Senior+ uczestniczyli aktywnie w „ Orszaku Trzech Króli”, obchodach z okazji Dnia Babci i Dziadka, Dnia Zakochanych, zabawie karnawałowej w Łubowie z członkami Klubu Polskiego Związku Emerytów i Rencistów z Łubowa, która była świetną okazją do integracji, „Tłustym Czwartku” czy święcie z okazji Dnia Kobiet..
5. Zajęcia z instruktorem klubu, który w ramach swojej działalności prowadzi z seniorami trening kognitywny, określanej potocznie jako neurobik, trening mózgu lub fitness mózgu. Zajęcia obejmują ćwiczenia w celu przywrócenia, rozwinięcia i poprawy niektórych funkcji poznawczych człowieka, takich jak pamięć czy inteligencja.
6. Zajęcia manualne prowadzone w Klubie mają na celu poprawę sprawności motoryki małej.

W związku ze stanem epidemii wywołanej COVID-19 działalność Klubu Senior + została decyzją Wojewody Zachodniopomorskiego zawieszona w okresie:

1. od dnia 12 marca 2020 roku do dnia 24 maja 2020 roku
2. od dnia 22 października 2020 roku do dnia 31 grudnia 2020 roku.

Pomimo zawieszonych działalności, kontakt z Klubowiczami został podtrzymany poprzez różnego rodzaju komunikatory. Działania miały charakter wspierający oraz informacyjny. Dostępny był również przez okres zawieszenia działalności numer telefonu Klubu Senior+, pod którym dyżur pełnił pracownik klubu.

Po wznowieniu działalności Klubu w okresie od 25.05.2020r. do 21.10.2020r. udało się przeprowadzić w ścisłym reżimie sanitarnym następujące działania:

1. Zajęcia z instruktorem choreoterapii 4 razy w miesiącu mające na celu poprawę koordynacji ruchowej. Terapia tańcem to złożona, twórcza, fascynująca, idealna metoda integracji ciała, emocji, umysłu i ducha. Wykorzystuje taniec i ruch ekspresyjny przy muzyce, pobudza energię, którą ma każdy człowiek. Pozwala uzyskać harmonię, równowagę i samorealizację.



2. Spotkania z radcą prawnym, które odbywały się raz w miesiącu, umożliwiły seniorom zapoznanie się z zawiłymi zagadnieniami z prawa i dawały możliwość skorzystania z bezpłatnej pomocy prawnej.
3. Spotkania integracyjne z uczestnikami Klubu Senior + z Czaplinka, to nawiązywanie nowych znajomości, wymiana doświadczeń .
4. Wycieczka do Fojutowa i Charzyków i Torunia.
5. Udział w konkursie „ Na najlepszy wypiek cukierniczy” organizowanym przez Miejską Bibliotekę publiczną. Klub senior zajął 1 miejsce.
6. Wspólnie oglądanie filmu, rozmowy na temat ciekawej książki.

Opisana powyżej działalność Klubu potwierdza zasadność i potrzebę istnienia Klubu a dalsza jego działalność jest oczekiwana.

Realizacja zadań określonych w Programie wymagała określonych nakładów finansowych, które zostały przeznaczone na utrzymanie Klubu, zakup materiałów terapeutycznych, produktów żywnościowych, artykułów biurowych i gospodarczych. Dopuszono także nowo pozyskane pomieszczenie na potrzeby Klubu Senior.

Środki na realizację zadania pogodzą z budżetu gminy i dotacji w ramach Programu Wieloletniego Senior+ na lata 2015-2020.

Na działalność Klubu Senior + wydatkowano kwotę 93.022,61 zł.

## **9.2. Klub Aktywnego Seniora „AS”**

Klub Aktywnego Seniora „AS” funkcjonuje od 3 marca 2006r. przy Miejsko - Gminnym Ośrodku Pomocy Społecznej w Bornem Sulinowie. Zajęcia Klubu odbywają się w pomieszczeniach Klubu Senior+ przy ulicy Targowej 5, dwa razy w tygodniu w poniedziałki i piątki.

Zgodnie z regulaminem Klubu Aktywnego Seniora „AS” w Bornem Sulinowie wprowadzonego Zarządzeniem nr 17/2019 z dnia 30.09.2019r. do Klubu należeć może każda osoba, która ukończyła 50 rok życia, są mieszkańcami gminy Borne Sulinowo oraz złożyły pisemną deklarację uczestnictwa w Klubie Senior. Klubem kieruje Przewodnicząca Klubu „AS”, która współpracuje z zatrudnionym w ramach umowy zlecenia instruktorem terapii zajęciowej.

Z uwagi na stan epidemiczny wywołany przez Covid 19 Klub Aktywnego Seniora zawiesił swoją działalność od dnia 12 marca 2020 roku.

## **9.3. Zespół Interdyscyplinarny d.s. Przeciwdziałania Przemocy w Rodzinie**

Pracami Zespołu Interdyscyplinarnego kieruje Przewodniczący Zespołu, który jest etatowym pracownikiem tutejszego Ośrodka.

Zespół Interdyscyplinarny w 2020 roku podejmował działania przede wszystkim na wniosek Komisariatu Policji i pracowników socjalnych OPS. Do Przewodniczącej Zespołu

wpłynęło w roku ubiegłym 8 Niebieskich Kart. Zespół odbył 4 posiedzenia, natomiast grupy robocze spotykały się 35 razy.

Zespół Interdyscyplinarny podejmował następujące działania:

- rozpatrywał zgłoszenia występowania przemocy domowej,
- ustalał składy grup roboczych i zadania dla grup,
- wypracowywał plany działań odnoszące się do konkretnych przypadków,
- kierował wnioski do Sądu Rejonowego o wgląd w sytuację rodziny w związku z podejrzeniem występowania przemocy,
- występował z zawiadomieniami do Prokuratury o możliwości popełnienia przestępstwa przez sprawców przemocy,
- kierował osoby pokrzywdzone do psychoterapeuty.

Najczęściej występujące formy przemocy to przemoc fizyczna (bicie, popychanie, kopanie), przemoc psychiczna (ośmieszanie, groźby, krytykowanie), przemoc ekonomiczna (uszkodzenie/niszczenie mienia).

W 2020 roku na potrzeby mieszkańców gminy ze środków finansowych Urzędu Miejskiego zatrudniony był psychoterapeuta, którego zadaniem było prowadzenie Punktu Konsultacyjnego dla Osób Dotkniętych Przemocą w Rodzinie. Z pomocy Punktu Konsultacyjnego skorzystało 26 osób, które otrzymały wsparcie psychologiczne w ramach 168 godzin terapeutycznych, w tym:

- 43 godziny przeznaczono na indywidualną krótkoterminową psychoterapię dla 7 osób;
- 9 godzin wykorzystano w ramach interwencji kryzysowej i konsultacji psychoedukacyjnych dla 8 osób;
- 116 godzin przeznaczone zostały na długoterminową terapię dla 11 osób, w tym 12 godzin dla małżeństwa.

Osoby objęte pomocą i wsparciem psychologicznym otrzymały również niezbędną wiedzę w zakresie radzenia sobie w sytuacjach kryzysowych, zdobyły umiejętność korzystania z różnych instytucji służących pomocą i wsparciem w chwili zagrożenia, a także nabyły niezbędne umiejętności w miarę zdrowego funkcjonowania w społeczeństwie.

Na terenie Gminy Borne Sulinowo realizowany jest Gminny Program Przeciwdziałania Przemocy w Rodzinie oraz Ochrony Ofiar Przemocy w Rodzinie na lata 2017-2020. Głównym celem przyjętego Programu jest zmniejszenie skali zjawiska przemocy oraz tworzenie jednolitego, profesjonalnego systemu interwencji i wsparcia dla osób zagrożonych bądź uwikłanych w przemoc oraz ochrony ofiar przemocy. Program aktywnie realizowany jest na terenie szkół, gdzie działania edukacyjne służą wzmocnieniu opiekuńczych i wychowawczych kompetencji rodziców w rodzinach zagrożonych przemocą w rodzinie. W ramach tego zadania stworzono w placówkach szkolnych na terenie gminy możliwości korzystania przez dzieci

i rodziców z pomocy prawnej, psychologicznej i terapeutycznej. W szkołach realizowane są programy/kampanie społeczne i informacyjne podnoszące kompetencje psychospołeczne rodziców, ale i dzieci. Prowadzone były apele, prelekcje, pogadanki związane z przemocą rówieśniczą i domową.

W czasie trwającej epidemii spowodowanej Covid-19 nie było możliwości realizacji wszystkich zadań w ramach Gminnego Programu Przeciwdziałania Przemocy w Rodzinie oraz Ochrony Ofiar Przemocy w Rodzinie.

#### **9.4. Program Czyste Powietrze**

Od listopada 2020 r. tut. Ośrodek zajmuje się wydawaniem zaświadczeń na podstawie ustawy z dnia 27 kwietnia 2001 r. – Prawo ochrony środowiska (Dz. U. z 2020 r. poz. 1219, z późn. zm.). Zaświadczenia o wysokości przeciętnego miesięcznego dochodu przypadającego na jednego członka gospodarstwa domowego dla osób fizycznych, wydawane są dla osób, które zamierzają składać wnioski o przyznanie dofinansowania z Narodowego Funduszu Ochrony Środowiska i Gospodarki Wodnej w Warszawie lub Wojewódzkiego Funduszu Ochrony Środowiska i Gospodarki Wodnej w Szczecinie w ramach programu priorytetowego Czyste Powietrze.

W 2020 roku wystawiono 3 zaświadczenia dla osób zainteresowanych uzyskaniem wsparcia finansowego na wymianę źródeł ciepła oraz prace związane z termomodernizacją.

## 10. Plan i wykonanie budżetu

Tabela 21. Zestawienie wykonania wydatków

Dział	Rozdział	§	Nazwa	Plan wg uchwały	Plan po zmianach	Wykonanie	% 7:6
1	2	3	4	5	6	7	8
<b>852</b>			<b>Pomoc społeczna</b>	<b>2 920 413,00 zł</b>	<b>3 351 703,33 zł</b>	<b>3 233 830,11 zł</b>	<b>96,48</b>
	<b>85202</b>		<b>Domy pomocy społecznej</b>	<b>- zł</b>	<b>536 971,77 zł</b>	<b>536 971,77 zł</b>	<b>100,00</b>
		4330	Zakup usług przez jednostki samorządu terytorialnego od innych jednostek samorządu terytorialnego (opłaty za DPS)	- zł	536 971,77 zł	536 971,77 zł	100,00
	<b>85213</b>		<b>Składki na ubezpieczenie zdrowotne opłacane za osoby pobierające niektóre świadczenia z pomocy społecznej oraz za osoby uczestniczące w zajęciach w centrum integracji społecznej</b>	<b>32 041,00 zł</b>	<b>27 679,00 zł</b>	<b>26 035,74 zł</b>	<b>94,06</b>
		4130	Składki na ubezpieczenie zdrowotne	32 041,00 zł	27 679,00 zł	26 035,74 zł	94,06
	<b>85214</b>		<b>Zasiłki okresowe, celowe i pomoc w naturze oraz składki na ubezpieczenia emerytalne i rentowe</b>	<b>525 000,00 zł</b>	<b>229 575,23 zł</b>	<b>206 319,08 zł</b>	<b>89,87</b>
		3110	Świadczenia społeczne	225 000,00 zł	229 575,23 zł	206 319,08 zł	89,87
		4330	Zakup usług przez jednostki samorządu terytorialnego od innych jednostek samorządu terytorialnego (opłaty za DPS)	300 000,00 zł	- zł	- zł	-
	<b>85215</b>		<b>Dodatki mieszkaniowe</b>	<b>170 000,00 zł</b>	<b>227 184,30 zł</b>	<b>226 310,00 zł</b>	<b>99,62</b>
		3110	Świadczenia społeczne	170 000,00 zł	227 112,66 zł	226 255,49 zł	99,62
		4210	Zakup materiałów i wyposażenia	- zł	71,64 zł	54,51 zł	76,09
	<b>85216</b>		<b>Zasiłki stałe</b>	<b>319 000,00 zł</b>	<b>342 641,00 zł</b>	<b>314 895,47 zł</b>	<b>91,90</b>
		3110	Świadczenia społeczne	319 000,00 zł	342 641,00 zł	314 895,47 zł	91,90
	<b>85219</b>		<b>Ośrodki pomocy społecznej</b>	<b>1 167 725,00 zł</b>	<b>1 225 556,77 zł</b>	<b>1 225 049,01 zł</b>	<b>99,96</b>
		3020	Wydatki osobowe niezaliczone do wynagrodzeń	4 000,00 zł	4 300,29 zł	4 300,29 zł	100,00
		4010	Wynagrodzenia osobowe pracowników	765 010,00 zł	830 716,64 zł	830 208,88 zł	99,94
		4040	Dodatkowe wynagrodzenie roczne	53 000,00 zł	53 865,60 zł	53 865,60 zł	100,00
		4110	Składki na ubezpieczenia społeczne	131 365,00 zł	133 101,55 zł	133 101,55 zł	100,00
		4120	Składki na fundusz pracy oraz Solidarnościowy Fundusz Wsparcia Osób Niepełnosprawnych	20 000,00 zł	11 785,95 zł	11 785,95 zł	100,00
		4170	Wynagrodzenia bezosobowe	8 000,00 zł	300,00 zł	300,00 zł	100,00
		4210	Zakup materiałów i wyposażenia	20 000,00 zł	50 518,09 zł	50 518,09 zł	100,00
		4240	Zakup środków dydaktycznych i książek	500,00 zł	208,96 zł	208,96 zł	100,00
		4260	Zakup energii	45 000,00 zł	26 188,73 zł	26 188,73 zł	100,00
		4270	Zakup usług remontowych	2 000,00 zł	1 383,06 zł	1 383,06 zł	100,00
		4280	Zakup usług zdrowotnych	1 000,00 zł	1 034,50 zł	1 034,50 zł	100,00
		4300	Zakup usług pozostałych	72 650,00 zł	67 031,15 zł	67 031,15 zł	100,00
		4360	Opłaty z tytułu zakupu usług telekomunikacyjnych	3 000,00 zł	4 137,36 zł	4 137,36 zł	100,00
		4400	Opłaty za administrowanie i czynsze za budynki, lokale i pomieszczenia garażowe	1 200,00 zł	1 307,50 zł	1 307,50 zł	100,00
		4410	Podróże służbowe krajowe	3 500,00 zł	434,27 zł	434,27 zł	100,00
		4430	Różne opłaty i składki	5 000,00 zł	5 379,92 zł	5 379,92 zł	100,00
		4440	Odpisy na zakładowy fundusz świadczeń socjalnych	25 000,00 zł	25 000,00 zł	25 000,00 zł	100,00
		4520	Opłaty na rzecz budżetów jednostek samorządu terytorialnego	2 500,00 zł	2 535,20 zł	2 535,20 zł	100,00
		4700	Szkolenia pracowników niebędących członkami korpusu służby cywilnej	5 000,00 zł	6 328,00 zł	6 328,00 zł	100,00
	<b>85228</b>		<b>Usługi opiekuńcze i specjalistyczne usługi opiekuńcze</b>	<b>402 890,00 zł</b>	<b>435 738,94 zł</b>	<b>420 915,42 zł</b>	<b>96,60</b>
		3020	Wydatki osobowe niezaliczone do wynagrodzeń	2 900,00 zł	3 046,40 zł	3 046,40 zł	100,00
		4010	Wynagrodzenia osobowe pracowników	266 000,00 zł	288 205,33 zł	283 495,88 zł	98,37

		4040	Dodatkowe wynagrodzenie roczne	18 600,00 zł	17 304,39 zł	17 304,39 zł	100,00
		4110	Składki na ubezpieczenia społeczne	56 500,00 zł	60 401,61 zł	56 374,82 zł	93,33
		4120	Składki na fundusz pracy oraz Solidarnościowy Fundusz Wsparcia Osób Niepełnosprawnych	8 000,00 zł	6 169,05 zł	4 308,16 zł	69,84
		4170	Wynagrodzenia bezosobowe	40 000,00 zł	50 218,86 zł	46 494,77 zł	92,58
		4280	Zakup usług zdrowotnych	240,00 zł	160,00 zł	160,00 zł	100,00
		4410	Podróże służbowe krajowe	1 500,00 zł	893,30 zł	391,00 zł	43,77
		440	Odpisy na zakładowy fundusz świadczeń socjalnych	9 150,00 zł	9 150,00 zł	9 150,00 zł	100,00
		4700	Szkolenia pracowników niebędących członkami korpusu służby cywilnej	- zł	190,00 zł	190,00 zł	100,00
	<b>85230</b>		<b>Pomoc w zakresie dożywiania</b>	<b>198 667,00 zł</b>	<b>185 000,00 zł</b>	<b>175 737,66 zł</b>	<b>94,99</b>
		3110	Świadczenia społeczne	198 667,00 zł	185 000,00 zł	175 737,66 zł	94,99
	<b>85295</b>		<b>Pozostała działalność</b>	<b>105 090,00 zł</b>	<b>141 356,32 zł</b>	<b>101 595,96 zł</b>	<b>71,87</b>
		3020	Wydatki osobowe niezaliczone do wynagrodzeń	200,00 zł	243,08 zł	243,08 zł	100,00
		4010	Wynagrodzenia osobowe pracowników	35 700,00 zł	66 700,00 zł	40 734,70 zł	61,07
		4110	Składki na ubezpieczenia społeczne	8 740,00 zł	13 360,00 zł	7 721,33 zł	57,79
		4120	Składki na fundusz pracy oraz Solidarnościowy Fundusz Wsparcia Osób Niepełnosprawnych	1 350,00 zł	2 289,00 zł	979,50 zł	42,79
		4170	Wynagrodzenia bezosobowe	14 500,00 zł	18 223,18 zł	13 170,00 zł	72,27
		4210	Zakup materiałów i wyposażenia	9 385,00 zł	16 897,00 zł	15 393,21 zł	91,10
		4260	Zakup energii	12 500,00 zł	6 388,82 zł	6 388,82 zł	100,00
		4300	Zakup usług pozostałych	19 385,00 zł	14 223,64 zł	13 933,72 zł	97,96
		4360	Opłaty z tytułu zakupu usług telekomunikacyjnych	1 500,00 zł	1 222,80 zł	1 222,80 zł	100,00
		4430	Różne opłaty i składki	- zł	164,00 zł	164,00 zł	100,00
		4440	Odpisy na zakładowy fundusz świadczeń socjalnych	1 280,00 zł	1 280,00 zł	1 280,00 zł	100,00
		4520	Opłaty na rzecz budżetów jednostek samorządu terytorialnego	550,00 zł	364,80 zł	364,80 zł	100,00
	<b>854</b>		<b>Edukacyjna opieka wychowawcza</b>	<b>15 000,00 zł</b>	<b>57 145,51 zł</b>	<b>48 114,14 zł</b>	<b>84,20</b>
	<b>85415</b>		<b>Pomoc materialna dla uczniów o charakterze socjalnym</b>	<b>15 000,00 zł</b>	<b>57 145,51 zł</b>	<b>48 114,14 zł</b>	<b>84,20</b>
		3240	Stypendia dla uczniów	15 000,00 zł	57 145,51 zł	48 114,14 zł	84,20
	<b>855</b>		<b>Rodzina</b>	<b>15 682 100,00 zł</b>	<b>13 129 817,60 zł</b>	<b>13 067 103,88 zł</b>	<b>99,52</b>
	<b>85501</b>		<b>Świadczenia wychowawcze</b>	<b>11 500 000,00 zł</b>	<b>8 347 159,00 zł</b>	<b>8 317 309,58 zł</b>	<b>99,64</b>
		3110	Świadczenia społeczne	11 403 000,00 zł	8 276 958,15 zł	8 247 284,17 zł	99,64
		4010	Wynagrodzenia osobowe pracowników	63 100,00 zł	50 172,90 zł	50 036,00 zł	99,73
		4040	Dodatkowe wynagrodzenie roczne	3 200,00 zł	3 130,12 zł	3 130,12 zł	100,00
		4110	Składki na ubezpieczenia społeczne	12 500,00 zł	9 482,36 zł	9 482,36 zł	100,00
		4120	Składki na Fundusz Pracy oraz Solidarnościowy Fundusz Wsparcia Osób Niepełnosprawnych	1 700,00 zł	1 349,36 zł	1 310,82 zł	97,14
		4210	Zakup materiałów i wyposażenia	4 600,00 zł	35,00 zł	35,00 zł	100,00
		4260	Zakup energii	3 540,00 zł	539,27 zł	539,27 zł	100,00
		4280	Zakup usług zdrowotnych	80,00 zł	80,00 zł	80,00 zł	100,00
		4300	Zakup usług pozostałych	5 000,00 zł	4 131,84 zł	4 131,84 zł	100,00
		4360	Opłaty z tytułu zakupu usług telekomunikacyjnych	500,00 zł	- zł	- zł	-

		4410	Podróże służbowe krajowe	500,00 zł	- zł	- zł	-
		4440	Odpisy na zakładowy fundusz świadczeń socjalnych	1 280,00 zł	1 280,00 zł	1 280,00 zł	100,00
		4700	Szkolenia pracowników niebędących członkami korpusu służby cywilnej	1 000,00 zł	- zł	- zł	-
	<b>85502</b>		<b>Świadczenia rodzinne, świadczenia z funduszu alimentacyjnego oraz składki na ubezpieczenia emerytalne i rentowe z ubezpieczenia społecznego</b>	<b>3 800 000,00 zł</b>	<b>4 346 930,42 zł</b>	<b>4 344 012,71 zł</b>	<b>99,93</b>
		3110	Świadczenia społeczne	3 495 500,00 zł	3 916 130,15 zł	3 913 388,68 zł	99,93
		4010	Wynagrodzenia osobowe pracowników	74 270,00 zł	88 167,10 zł	88 167,10 zł	100,00
		4040	Dodatkowe wynagrodzenie roczne	6 100,00 zł	5 855,41 zł	5 855,41 zł	100,00
		4110	Składki na ubezpieczenia społeczne	215 000,00 zł	311 331,77 zł	311 155,53 zł	99,94
		4120	Składki na Fundusz Pracy oraz Solidarnościowy Fundusz Wsparcia Osób Niepełnosprawnych	2 000,00 zł	2 196,29 zł	2 196,29 zł	100,00
		4210	Zakup materiałów i wyposażenia	1 000,00 zł	13 648,48 zł	13 648,48 zł	100,00
		4260	Zakup energii	1 000,00 zł	1 000,00 zł	1 000,00 zł	100,00
		4280	Zakup usług zdrowotnych	80,00 zł	- zł	- zł	-
		4300	Zakup usług pozostałych	1 000,00 zł	5 289,25 zł	5 289,25 zł	100,00
		4360	Opłaty z tytułu zakupu usług telekomunikacyjnych	400,00 zł	100,00 zł	100,00 zł	100,00
		4410	Podróże służbowe krajowe	400,00 zł	- zł	- zł	-
		4440	Odpisy na zakładowy fundusz świadczeń socjalnych	2 550,00 zł	2 550,00 zł	2 550,00 zł	100,00
		4610	Koszty postępowania sądowego i prokuratorskiego	200,00 zł	12,97 zł	12,97 zł	100,00
		4700	Szkolenia pracowników niebędących członkami korpusu służby cywilnej	500,00 zł	649,00 zł	649,00 zł	100,00
	<b>85504</b>		<b>Wspieranie rodziny</b>	<b>348 100,00 zł</b>	<b>376 526,18 zł</b>	<b>346 579,59 zł</b>	<b>92,05</b>
		3020	Wydatki osobowe niezaliczone do wynagrodzeń	240,00 zł	222,50 zł	222,50 zł	100,00
		3110	Świadczenia społeczne	289 500,00 zł	318 540,00 zł	290 400,00 zł	91,17
		4010	Wynagrodzenia osobowe pracowników	44 025,00 zł	44 135,66 zł	43 035,66 zł	97,51
		4040	Dodatkowe wynagrodzenie roczne	2 613,00 zł	2 583,04 zł	2 583,04 zł	100,00
		4110	Składki na ubezpieczenia społeczne	8 200,00 zł	7 696,76 zł	7 339,65 zł	95,36
		4120	Składki na Fundusz Pracy oraz Solidarnościowy Fundusz Wsparcia Osób Niepełnosprawnych	1 500,00 zł	1 326,22 zł	988,74 zł	74,55
		4300	Zakup usług pozostałych	750,00 zł	750,00 zł	738,00 zł	98,40
		4440	Odpisy na zakładowy fundusz świadczeń socjalnych	1 272,00 zł	1 272,00 zł	1 272,00 zł	100,00
	<b>85513</b>		<b>Składki na ubezpieczenie zdrowotne opłacane za osoby pobierające niektóre świadczenia rodzinne, zgodnie z przepisami ustawy o świadczeniach rodzinnych oraz za osoby pobierające zasiłki dla opiekunów, zgodnie z przepisami ustawy z 4 kwietnia 2014r. o ustaleniu i wypłacie zasiłków dla opiekunów</b>	<b>34 000,00 zł</b>	<b>59 202,00 zł</b>	<b>59 202,00 zł</b>	<b>100,00</b>
		4130	Składki na ubezpieczenie zdrowotne	34 000,00 zł	59 202,00 zł	59 202,00 zł	100,00
			<b>Ogółem:</b>	<b>18 617 513,00 zł</b>	<b>16 538 666,44 zł</b>	<b>16 349 048,13 zł</b>	<b>98,85</b>

## 10.1. DZIAŁ 852 – POMOC SPOŁECZNA

### Rozdział 85202 – Domy pomocy społecznej

Plan	Wykonanie	Wykonanie w %
536.971,77 zł	536.971,77 zł	100

Środki przeznaczone na opłacenie pobytu w domach pomocy społecznej.

Tabela 22. Wydatkowanie w Rozdziale 85202 – Domy pomocy społecznej

§	Opis	Wydatki 2019 r.	Plan po zm. 2020 r.	Wydatki 2020 r.	Źródło pokrycia		% planu
					Gmina Borne Sulinowo	Urząd Wojewódzki	
4330	Zakup usług przez jednostki samorządu terytorialnego od innych jednostek samorządu terytorialnego (odpłatność za DPS)	545.276,75 zł	536.971,77 zł	536.971,77 zł	536.971,77 zł	0,00 zł	100
<b>Łącznie</b>		<b>545.276,75 zł</b>	<b>536.971,77 zł</b>	<b>536.971,77 zł</b>	<b>536.971,77 zł</b>	<b>0,00 zł</b>	<b>100</b>

§ 4330 Zakup usług przez jednostki samorządu terytorialnego od innych jednostek samorządu terytorialnego (odpłatność za DPS)

W Domach Pomocy Społecznej w 2020 r. przebywało 18 osób z terenu Gminy, które z powodu wieku, choroby lub niepełnosprawności nie były w stanie samodzielnie funkcjonować w codziennym życiu. Mieszkaniec Domu ponosił koszty w wysokości 70% swojego dochodu, pozostałą kwotę pokrywała Gmina, jako zadanie własne, lub rodzina (w 3 przypadkach koszt pokrywa rodzina). Średnia miesięczna wysokość odpłatności jaką ponosiła Gmina Borne Sulinowo za pobyt mieszkańca w DPS wynosiła 2.485,98 zł (średni miesięczny koszt pobytu wynosił 2.983,18 zł).

Rozdział 85213 – Składki na ubezpieczenie zdrowotne opłacane za osoby pobierające niektóre świadczenia z pomocy społecznej oraz za osoby uczestniczące w zajęciach w centrum integracji społecznej

Plan	Wykonanie	Wykonanie w %
27.679,00 zł	26.035,74 zł	94,06

Środki przeznaczone na opłacenie składek zdrowotnych osób pobierających świadczenia w postaci zasiłku stałego – 26.035,74 zł (62 osoby / 534 świadczeń).

**Tabela 23.** Wydatkowanie w **Rozdziale 85213** – Składki na ubezpieczenie zdrowotne opłacane za osoby pobierające niektóre świadczenia z pomocy społecznej oraz za osoby uczestniczące w zajęciach w centrum integracji społecznej

§	Opis	Wydatki 2019 r.	Plan po zm. 2020 r.	Wydatki 2020 r.	Źródło pokrycia		% planu
					Gmina Borne Sulinowo	Urząd Wojewódzki	
4130	Świadczenia społeczne	30.111,77 zł	27.679,00 zł	26.035,74 zł	0,00 zł	26.035,74 zł	94,06
<b>Łącznie</b>		<b>30.111,77 zł</b>	<b>27.679,00 zł</b>	<b>26.035,74 zł</b>	<b>0,00 zł</b>	<b>26.035,74 zł</b>	<b>94,06</b>

**Rozdział 85214** – Zasiłki okresowe, celowe i pomoc w naturze oraz składki na ubezpieczenia emerytalne i rentowe

Plan	Wykonanie	Wykonanie w %
229.575,23 zł	206.319,08 zł	89,87

W ramach tego rozdziału wydatkowane są środki na świadczenia społeczne z tytułu realizacji zadań własnych i dofinansowanych z budżetu państwa.

### § 3110 - Zasiłki okresowe

Zasiłki okresowe przyznano 141 osobom na kwotę 185.793,85 zł. Jest to świadczenie przyznawane ze względu na długotrwałą chorobę, niepełnosprawność, bezrobocie, możliwość utrzymania lub nabycia uprawnień do świadczeń z innych systemów zabezpieczenia społecznego.

Kwota zasiłku okresowego nie może być niższa 50 % różnicy między faktycznym dochodem a ustalonym kryterium dochodowym – zarówno dla osoby samotnie gospodarującej jak i osoby w rodzinie. Kwota zasiłku nie może być niższa niż 20 zł a nie może być wyższa niż 350,50 zł miesięcznie dla osoby samotnie gospodarującej.

### Zasiłki i pomoc w naturze na kwotę 20.525,23 zł

- zasiłek celowy specjalny - 4.776,85 zł
- inne formy pomocy - 3.568,00 zł
- schronienie – 12.180,38 zł

**Tabela 24.** Wydatkowanie w Rozdziale 85214 – Zasiłki okresowe, celowe i pomoc w naturze oraz składki na ubezpieczenia emerytalne i rentowe

§	Opis	Wydatki 2019 r.	Plan po zm. 2020 r.	Wydatki 2020 r.	Źródło pokrycia		% planu
					Gmina Borne Sulinowo	Urząd Wojewódzki	
3110	Świadczenia społeczne	163.150,87 zł	229.575,23 zł	206.319,08 zł	20.525,23 zł	185.793,85	89,87
<b>Łącznie</b>		<b>163.150,87 zł</b>	<b>229.575,23 zł</b>	<b>206.319,08 zł</b>	<b>20.525,23 zł</b>	<b>185.793,85</b>	<b>89,87</b>



## Rozdział 85215 – Dodatki mieszkaniowe

Plan	Wykonanie	Wykonanie w %
227.184,30 zł	226.310,00 zł	99,62

§ 3110 – Środki przeznaczone na wypłatę dodatków mieszkaniowych – 223.529,94 zł (211 wniosków / 133 rodzin) oraz dodatków energetycznych – 2.725,55 zł (35 wniosków).

**Tabela 25.** Wydatkowanie w **Rozdziale 85215 – Dodatki mieszkaniowe**

§	Opis	Wydatki 2019r.	Plan po zmianach 2020r.	Wydatki 2020r.	Źródła pokrycia		% planu
					Gmina Borne Sulinowo	ZUW	
3110	Świadczenia społeczne (świad. społ. na rzecz osób fizycznych)	58 296,40 zł	227 112,66 zł	226 255,49 zł	223 529,94 zł	2 725,55 zł	99,62
4210	Zakup materiałów i wyposażenia	6 008,50 zł	71,64 zł	54,51 zł	- zł	54,51 zł	76,09
	<b>Łącznie:</b>	<b>64 304,90 zł</b>	<b>227 184,30 zł</b>	<b>226 310,00 zł</b>	<b>223 529,94 zł</b>	<b>2 780,06 zł</b>	<b>99,62</b>

## Rozdział 85216 – Zasiłki stałe

Plan	Wykonanie	Wykonanie w %
342.641,00 zł	314.895,47 zł	91,90

§ 3110 - Zasiłki stałe przyznano 69 osobom.

Zasiłek stały jest świadczeniem wypłacanym osobom posiadającym orzeczenie o umiarkowanym lub znacznym stopniu niepełnosprawności, które osiągnęły odpowiedni wiek emerytalny, lecz nie nabyły uprawnień emerytalnych, nie posiadających dochodu, osobom całkowicie niezdolnym do pracy (decyzją ZUS), które otrzymały odmowę wypłaty świadczeń z ZUS.

Zasiłek stały stanowi różnicę między kryterium dochodowym osoby samotnie gospodarującej (osoby w rodzinie) a dochodem tej osoby (dochodem na osobę w rodzinie). Zasiłek przyznawany jest na czas orzeczonej niepełnosprawności lub do momentu nabycia uprawnień z ZUS.

Maksymalna wysokość zasiłku wynosił 645,00 zł, a minimalna kwota to 30,00 zł.

**Tabela 26.** Wydatkowanie w **Rozdziale 85216** – Zasiłki stałe

§	Opis	Wydatki 2019 r.	Plan po zm. 2020 r.	Wydatki 2020 r.	Źródło pokrycia		% planu
					Gmina Borne Sulinowo	Urząd Wojewódzki	
3110	Świadczenia społeczne	360.362,77 zł	342.641,00 zł	314.895,47zł	0,00 zł	314.895,47 zł	91,90
<b>Łącznie</b>		<b>360.362,77 zł</b>	<b>379.094,00 zł</b>	<b>314.895,47 zł</b>	<b>0,00 zł</b>	<b>314.895,47 zł</b>	<b>91,90</b>

**Rozdział 85219** – Ośrodki Pomocy Społecznej

Plan	Wykonanie	Wykonanie w %
1.225.556,77 zł	1.225.049,04 zł	99,96

Na realizację zadań Ośrodka, jego utrzymanie, płace pracowników oraz zakup materiałów i wyposażenia przyznawane są środki z budżetu gminy oraz dotacja z budżetu państwa.

Dotowanie środków:

Dotacja z ZUW na dofinansowanie zadania własnego – 170.000,00 zł.

Dotacja z ZUW na dofinansowanie zadania zleconego - 34.746,00 zł.

Dotacja z UM na realizację zadań własnych – 1.020.810,77 zł.

**Tabela 27.** Wydatkowanie w **Rozdziale 85219** – Ośrodki pomocy społecznej

§	Opis	Wydatki	Plan po zmianach	Wydatki	Źródła pokrycia		% planu
		2018r.	2020r.	2020r.	Gmina Borne Sulinowo	ZUW	
3020	Nagrody i wydatki osobowe nie zaliczone do wynagrodzeń	1 420,74 zł	4 300,29 zł	4 300,29 zł	3 569,24 zł	731,05 zł	100,00
4010	Wynagrodzenia osobowe pracowników	637 851,93 zł	830 716,64 zł	830 208,88 zł	692 134,52 zł	138 074,36 zł	99,94
4040	Dodatkowe wynagrodzenie roczne	44 583,73 zł	53 865,60 zł	53 865,60 zł	44 708,45 zł	9 157,15 zł	100,00
4110	Składki na ubezpieczenia społeczne	106 603,58 zł	133 101,55 zł	133 101,55 zł	110 474,29 zł	22 627,26 zł	100,00
4120	Składki na fundusz pracy oraz Solidarnościowy Fundusz Wsparcia Osób Niepełnosprawnych	13 629,71 zł	11 785,95 zł	11 785,95 zł	9 782,34 zł	2 003,61 zł	100,00
4170	Wynagrodzenia bezosobowe	6 520,00 zł	300,00 zł	300,00 zł	250,50 zł	49,50 zł	100,00
4210	Zakup materiałów i wyposażenia	67 248,25 zł	50 518,09 zł	50 518,09 zł	42 182,61 zł	8 335,48 zł	100,00
4240	Zakup pomocy naukowych , dydaktycznych i książek	480,10 zł	208,96 zł	208,96 zł	174,48 zł	34,48 zł	100,00

4260	Zakup energii	22 272,15 zł	26 188,73 zł	26 188,73 zł	21 867,59 zł	4 321,14 zł	100,00
4270	Zakup usług remontowych	49 585,27 zł	1 383,06 zł	1 383,06 zł	1 154,86 zł	228,20 zł	100,00
4280	Zakup usług zdrowotnych	734,50 zł	1 034,50 zł	1 034,50 zł	863,81 zł	170,69 zł	100,00
4300	Zakup usług pozostałych	54 886,92 zł	67 031,15 zł	67 031,15 zł	55 971,01 zł	11 060,14 zł	100,00
4360	Opłaty z tytułu zakupu usług telekomunikacyjnych	3 287,00 zł	4 137,36 zł	4 137,36 zł	3 454,70 zł	682,66 zł	100,00
4400	Opłaty za administrowanie i czynsze za budynki, lokale i pomieszczenia garażowe	1 200,00 zł	1 307,50 zł	1 307,50 zł	1 091,76 zł	215,74 zł	100,00
4410	Podróże służbowe krajowe	2 812,53 zł	434,27 zł	434,27 zł	362,62 zł	71,65 zł	100,00
4430	Różne opłaty i składki	3 391,80 zł	5 379,92 zł	5 379,92 zł	4 492,23 zł	887,69 zł	100,00
4440	Odpisy na Zakładowy Fundusz Świadczeń Socjalnych	22 458,05 zł	25 000,00 zł	25 000,00 zł	20 875,00 zł	4 125,00 zł	100,00
4520	Opłaty na rzecz budż. jednostek samorządu terytorialnego	2 118,06 zł	2 535,20 zł	2 535,20 zł	2 116,89 zł	418,31 zł	100,00
4610	Koszty postępowania sądowego i prokuratorsk.	320,50 zł	- zł	- zł	- zł	- zł	100,00
4700	Szkolenia pracowników niebędących członkami korpusu służby cywilnej	4 367,00 zł	6 328,00 zł	6 328,00 zł	5 283,88 zł	1 044,12 zł	100,00
6060	Wydatki na zakupy inwestycyjne jednostek budżetowych	34 000,00 zł	- zł	- zł	- zł	- zł	-
	<b>Łącznie:</b>	<b>1 079 771,82 zł</b>	<b>1 225 556,77 zł</b>	<b>1 225 049,01 zł</b>	<b>1 020 810,77 zł</b>	<b>204 238,24 zł</b>	<b>99,96</b>

**Rozdział 85228** – Usługi opiekuńcze i specjalistyczne usługi opiekuńcze Wykonanie zbiorcze – zadania zlecone i własne

Plan	Wykonanie	Wykonanie w %
435.738,94 zł	420.915,42 zł	96,60

Z tytułu odpłatności za świadczone usługi opiekuńcze wpłynęła kwota 63.263,02 zł, co stanowi 20,57% ogółu poniesionych wydatków na realizację tego zadania. Zadania własne wykonano w kwocie 307.443,72 zł.

Za świadczone specjalistyczne usługi opiekuńcze dla osób z zaburzeniami psychicznymi wpłynęła kwota 10.355,20 zł, co stanowi 12,37% ogółu poniesionych wydatków na realizację tego zadania.

Zadania zlecone wykonano w kwocie 83.696,70 zł.

**Tabela 28.** Wydatkowanie w **Rozdziale 85228** – Usługi opiekuńcze i specjalistyczne usługi opiekuńcze

§	Opis	Wydatki 2019r.	Plan po zmianach 2020r.	Wydatki 2020r.	Źródła pokrycia		% planu
					Gmina Borne Sulinowo	ZUW	
3020	Nagrody i wydatki osobowe nie zaliczone do wynagrodzeń	3 049,25 zł	3 046,40 zł	3 046,40 zł	2 309,70 zł	736,70 zł	100,00
4010	Wynagrodzenia osobowe pracowników	226 954,10 zł	288 205,33 zł	283 495,88 zł	195 232,11 zł	88 263,77 zł	98,37
4040	Dodatkowe wynagrodzenie roczne	16 111,93 zł	17 304,39 zł	17 304,39 zł	14 373,76 zł	2 930,63 zł	100,00
4110	Składki na ubezpieczenia społeczne	48 621,81 zł	60 401,61 zł	56 374,82 zł	43 194,61 zł	13 180,21 zł	93,33
4120	Składki na fundusz pracy oraz Solidarnościowy Fundusz Wsparcia Osób Niepełnosprawnych	4 704,00 zł	6 169,05 zł	4 308,16 zł	3 754,05 zł	554,11 zł	69,84
4170	Wynagrodzenia bezosobowe	40 769,95 zł	50 218,86 zł	46 494,77 zł	40 649,49 zł	5 845,28 zł	-
4210	Zakup materiałów i wyposażenia	357,31 zł	- zł	- zł	- zł	- zł	-
4280	Zakup usług zdrowotnych	320,00 zł	160,00 zł	160,00 zł	80,00 zł	80,00 zł	100,00
4300	Zakup usług pozostałych	502,25 zł	- zł	- zł	- zł	- zł	-
4360	Opłaty z tytułu zakupu usług telekomunikacyjnych	70,00 zł	- zł	- zł	- zł	- zł	-
4410	Podróże służbowe krajowe	1 500,00 zł	893,30 zł	391,00 zł	- zł	391,00 zł	43,77
4440	Odpisy na Zakładowy Fundusz Świadczeń Socjalnych	9 322,20 zł	9 150,00 zł	9 150,00 zł	7 850,00 zł	1 300,00 zł	100,00
4700	Szkolenia pracowników niebędących członkami korpusu służby cywilnej	- zł	190,00 zł	190,00 zł	- zł	190,00 zł	-
	<b>Łącznie</b>	<b>352 282,80 zł</b>	<b>435 738,94 zł</b>	<b>420 915,42 zł</b>	<b>307 443,72 zł</b>	<b>113 471,70 zł</b>	<b>96,60</b>

**Rozdział 85230** – Pomoc w zakresie żywienia - Wydatki w ramach Programu „Posiłek w szkole i w domu”

Plan	Wykonanie	Wykonanie w %
185.000,00 zł	175.737,66 zł	94,99

Łącznie w 2020 r. w ramach programu Ośrodek objął pomocą 178 rodzin.

W 2020 roku na realizację zadania dotacja wynosiła 185.000,00 zł kształtowała się w następujący sposób:

- środki własne – 37.000,00 zł
- dotacja - 148.000,00 zł.

**Tabela 29.** Wydatkowanie w **Rozdziale 85230** – Pomoc w zakresie dożywiania

§	Opis	Wydatki 2019 r.	Plan po zm. 2020 r.	Wydatki 2020 r.	Źródło pokrycia		% planu
					Gmina Borne Sulinowo	Urząd Wojewódzki	
3110	Świadczenia społeczne	163.293,80 zł	185.000,00 zł	175.737,66 zł	35.147,53 zł	140.590,13 zł	94,99
<b>Łącznie</b>		<b>163.293,80 zł</b>	<b>185.000,00 zł</b>	<b>175.737,66 zł</b>	<b>35.147,53 zł</b>	<b>140.590,13 zł</b>	<b>94,99</b>

**Rozdział 85295** – Pozostała działalność

Plan	Wykonanie	Wykonanie w %
141.356,32 zł	101.595,96 zł	71,87

**Tabela 30.** Wydatkowanie w **Rozdziale 85295** – Pozostała działalność

§	Opis	Wydatki 2019r.	Plan po zmianach 2020r.	Wydatki 2020r.	Źródła pokrycia		% planu
					Gmina Borne Sulinowo	ZUW	
3020	Nagrody i wydatki osobowe nie zaliczone do wynagrodzeń	96,24 zł	243,08 zł	243,08 zł	116,06 zł	127,02 zł	100,00
4010	Wynagrodzenia osobowe pracowników	38 074,21 zł	66 700,00 zł	40 734,70 zł	17 871,60 zł	22 863,10 zł	61,07
4110	Składki na ubezpieczenia społeczne	6 552,39 zł	13 360,00 zł	7 721,33 zł	3 350,93 zł	4 370,40 zł	57,79
4120	Składki na fundusz pracy oraz Solidarnościowy Fundusz Wsparcia Osób Niepełnosprawnych	932,23 zł	2 289,00 zł	979,50 zł	505,63 zł	473,87 zł	42,79
4170	Wynagrodzenia bezosobowe	14 650,00 zł	18 223,18 zł	13 170,00 zł	9 170,91 zł	3 999,09 zł	72,27
4210	Zakup materiałów i wyposażenia	24 341,23 zł	16 897,00 zł	15 393,21 zł	14 731,51 zł	661,70 zł	-
4260	Zakup energii	5 232,43 zł	6 388,82 zł	6 388,82 zł	6 388,82 zł	- zł	100,00
4300	Zakup usług pozostałych	16 868,05 zł	14 223,64 zł	13 933,72 zł	13 933,72 zł	- zł	97,96
4360	Oplaty z tytułu zakupu usług telekomunikacyjnych	1 627,87 zł	1 222,80 zł	1 222,80 zł	1 222,80 zł	- zł	100,00
4430	Różne opłaty i składki	- zł	164,00 zł	164,00 zł	164,00 zł	- zł	100,00
4440	Odpisy na Zakładowy Fundusz Świadczeń Socjalnych	1 271,21 zł	1 280,00 zł	1 280,00 zł	464,54 zł	815,46 zł	100,00
4520	Oplaty na rzecz budż. jednostek samorządu terytorialnego	396,68 zł	364,80 zł	364,80 zł	364,80 zł	- zł	100,00
4700	Szkolenia pracowników niebędących członkami korpusu służby cywilnej	3 392,00 zł	- zł	- zł	- zł	- zł	-
	<b>Łącznie</b>	<b>113 434,54 zł</b>	<b>141 356,32 zł</b>	<b>101 595,96 zł</b>	<b>68 285,32 zł</b>	<b>33 310,64 zł</b>	<b>71,87</b>

## 10.2. DZIAŁ 854 – EDUKACYJNA OPIEKA WYCHOWAWCZA

### Rozdział 85415 - Pomoc materialna dla uczniów

Plan	Wykonanie	Wykonanie w %
57.145,51 zł	48.114,14 zł	84,20

W roku 2020 wypłacono stypendia szkolne dla 68 uczniów na kwotę 46.894,14 zł i zasiłki szkolne dla 1 ucznia na kwotę 1.220,00zł.

Tabela 31. Wydatkowanie w **Rozdziale 85415** – Pomoc materialna dla uczniów

§	Opis	Wydatki	Plan po zmianach	Wydatki	Źródła pokrycia		% planu
		2019r.	2020r.	2020r.	Gmina Borne Sulinowo	ZUW	
3240	Stypendia oraz inne formy pomocy dla uczniów	58 296,40 zł	57 145,51 zł	48 114,14 zł	9 622,83 zł	38 491,31 zł	84,20
4010	Wynagrodzenia osobowe pracowników	6 008,50 zł	- zł	- zł	- zł	- zł	-
4110	Składki na ubezpieczenia społeczne	1 034,66 zł	- zł	- zł	- zł	- zł	-
4120	Składki na Fundusz Pracy oraz Solidarnościowy Fundusz Wsparcia Osób Niepełnosprawnych	156,84 zł	- zł	- zł	- zł	- zł	-
	<b>Łącznie:</b>	<b>65 496,40 zł</b>	<b>57 145,51 zł</b>	<b>48 114,14 zł</b>	<b>9 622,83 zł</b>	<b>38 491,31 zł</b>	<b>84,20</b>

## 10.3.DZIAŁ 855 – RODZINA

### Rozdział 85501 – Świadczenia wychowawcze (500 +)

Plan	Wykonanie	Wykonanie w %
8.347.159,00 zł	8.317.309,58 zł	99,64

Wydatki w okresie sprawozdawczym wynosiły 8.317.309,58 zł, z czego: na wypłatę świadczeń przeznaczono kwotę – 8.247.284,17 zł, na obsługę świadczeń wydatkowano kwotę – 70.025,41zł.

**Tabela 32.** Wydatkowanie w **Rozdziale 85501** – Świadczenia wychowawcze

§	Opis	Wydatki 2019r.	Plan po zmianach 2020r.	Wydatki 2020r.	Źródła pokrycia		% planu
					Gmina Borne Sulinowo	ZUW	
3110	Świadczenia społeczne (świad. społ. na rzecz osób fizycznych)	6 718 622,14 zł	8 276 958,15 zł	8 247 284,17 zł	- zł	8 247 284,17 zł	99,64
4010	Wynagrodzenia osobowe pracowników	61 308,16 zł	50 172,90 zł	50 036,00 zł	- zł	50 036,00 zł	99,73
4040	Dodatkowe wynagrodzenie roczne	2 930,54 zł	3 130,12 zł	3 130,12 zł	- zł	3 130,12 zł	100,00
4110	Składki na ubezpieczenia społeczne	9 287,33 zł	9 482,36 zł	9 482,36 zł	- zł	9 482,36 zł	100,00
4120	Składki na Fundusz Pracy oraz Solidarnościowy Fundusz Wsparcia Osób Niepełnosprawnych	1 267,82 zł	1 349,36 zł	1 310,82 zł	- zł	1 310,82 zł	97,14
4210	Zakup materiałów i wyposażenia	199,00 zł	35,00 zł	35,00 zł	- zł	35,00 zł	-
4260	Zakup energii	4 223,40 zł	539,27 zł	539,27 zł	- zł	539,27 zł	100,00
4280	Zakup usług zdrowotnych	- zł	80,00 zł	80,00 zł	- zł	80,00 zł	100,00
4300	Zakup usług pozostałych	8 293,27 zł	4 131,84 zł	4 131,84 zł	- zł	4 131,84 zł	100,00
4360	Oplaty z tytułu zakupu usług telekomunikacyjnych	461,12 zł	- zł	- zł	- zł	- zł	-
4410	Podróże służbowe krajowe	- zł	- zł	- zł	- zł	- zł	-
4440	Odpisy na Zakładowy Fundusz Świadczeń Socjalnych	1 271,21 zł	1 280,00 zł	1 280,00 zł	- zł	1 280,00 zł	100,00
4700	Szkolenia pracowników niebędących członkami korpusu służby cywilnej	920,00 zł	- zł	- zł	- zł	- zł	-
	<b>Łącznie:</b>	<b>6 808 783,99 zł</b>	<b>8 347 159,00 zł</b>	<b>8 317 309,58 zł</b>	<b>- zł</b>	<b>8 317 309,58 zł</b>	<b>99,64</b>

**Rozdział 85502** – Świadczenia rodzinne, świadczenia z funduszu alimentacyjnego oraz składki na ubezpieczenia emerytalne i rentowe z ubezpieczenia społecznego

Plan	Wykonanie	Wykonanie w %
4.346.930,42 zł	4.344.012,71 zł	99,93

Wydatki w okresie sprawozdawczym wyniosły 4.344.012,71 zł, z czego: na wypłatę świadczeń przeznaczono kwotę – 3.913.388,68 zł, na składkę emerytalno-rentową dla podopiecznych przeznaczono kwotę – 295.719,01 zł.

Wypłata świadczeń:

- zasiłki rodzinne wraz z dodatkami: 3.149.217,61 zł
- zasiłek dla opiekuna: 19.220,00 zł
- świadczenie rodzicielskie: 285.422,00 zł
- dziecka z ustawy „Za Życiem”: 8.000,00 zł
- fundusz alimentacyjny: 451.529,07 zł

Ponadto na obsługę świadczeń wydatkowano kwotę 134.905,02 zł.

**Tabela 33.** Wydatkowanie w Rozdziale 85502 – Świadczenia rodzinne, świadczenia z funduszu alimentacyjnego oraz składki na ubezpieczenia emerytalne i rentowe z ubezpieczenia społecznego

§	Opis	Wydatki 2019r.	Plan po zmianach 2020r.	Wydatki 2020r.	Źródła pokrycia		% planu
					Gmina Borne Sulinowo	ZUW	
3110	Świadczenia społeczne (świad. społ. na rzecz osób fizycznych)	3 760 145,47 zł	3 916 130,15 zł	3 913 388,68 zł	- zł	3 913 388,68 zł	99,93
4010	Wynagrodzenia osobowe pracowników	74 410,54 zł	88 167,10 zł	88 167,10 zł	- zł	88 167,10 zł	100,00
4040	Dodatkowe wynagrodzenie roczne	5 706,54 zł	5 855,41 zł	5 855,41 zł	- zł	5 855,41 zł	100,00
4110	Składki na ubezpieczenia społeczne	223 221,27 zł	311 331,77 zł	311 155,53 zł	- zł	311 155,53 zł	99,94
4120	Składki na Fundusz Pracy oraz Solidarnościowy Fundusz Wsparcia Osób Niepełnosprawnych	1 920,82 zł	2 196,29 zł	2 196,29 zł	- zł	2 196,29 zł	100,00
4210	Zakup materiałów i wyposażenia	100,00 zł	13 648,48 zł	13 648,48 zł	10 685,34 zł	2 963,14 zł	-
4260	Zakup energii	3 923,42 zł	1 000,00 zł	1 000,00 zł	- zł	1 000,00 zł	100,00
4280	Zakup usług zdrowotnych	80,00 zł	- zł	- zł	- zł	- zł	-
4300	Zakup usług pozostałych	12 780,14 zł	5 289,25 zł	5 289,25 zł	3 744,66 zł	1 544,59 zł	100,00
4360	Opłaty z tytułu zakupu usług telekomunikacyjnych	461,11 zł	100,00 zł	100,00 zł	- zł	100,00 zł	100,00
4410	Podróże służbowe krajowe	123,14 zł	- zł	- zł	- zł	- zł	-
4440	Odpisy na Zakładowy Fundusz Świadczeń Socjalnych	2 542,42 zł	2 550,00 zł	2 550,00 zł	- zł	2 550,00 zł	100,00
4610	Szkolenia pracowników niebędących członkami korpusu służby cywilnej	- zł	12,97 zł	12,97 zł	- zł	12,97 zł	100,00
4700	Szkolenia pracowników niebędących członkami korpusu służby cywilnej	1 098,00 zł	649,00 zł	649,00 zł	- zł	649,00 zł	100,00
	<b>Łącznie:</b>	<b>4 086 512,87 zł</b>	<b>4 346 930,42 zł</b>	<b>4 344 012,71 zł</b>	<b>14 430,00 zł</b>	<b>4 329 582,71 zł</b>	<b>99,93</b>



## Rozdział 85504 – Wspieranie rodziny

### Asystent Rodziny

Plan	Wykonanie	Wykonanie w %
46.526,18 zł	46.526,18 zł	100

### Świadczenie „Dobry Start”

Plan	Wykonanie	Wykonanie w %
330.000,00 zł	300.053,41 zł	90,92

**Tabela 34.** Wydatkowanie na świadczenia Dobry Start i Asystent rodziny

§	Opis	Wydatki 2019r.	Plan po zmianach 2020r.	Wydatki 2020r.	Źródła pokrycia		% planu
					Gmina Borne Sulinowo	ZUW	
3020	Nagrody i wydatki osobowe nie zaliczone do wynagrodzeń	186,16 zł	222,50 zł	222,50 zł	222,50 zł	- zł	100,00
3110	Świadczenia społeczne (świad. społ. na rzecz osób fizycznych)	307 200,00 zł	318 540,00 zł	290 400,00 zł	- zł	290 400,00 zł	91,17
4010	Wynagrodzenia osobowe pracowników	38 962,05 zł	44 135,66 zł	43 035,66 zł	33 885,66 zł	9 150,00 zł	97,51
4040	Dodatkowe wynagrodzenie roczne	2 357,32 zł	2 583,04 zł	2 583,04 zł	2 583,04 zł	- zł	100,00
4110	Składki na ubezpieczenia społeczne	7 163,10 zł	7 696,76 zł	7 339,65 zł	6 056,76 zł	1 282,89 zł	95,36
4120	Składki na Fundusz Pracy oraz Solidarnościowy Fundusz Wsparcia Osób Niepełnosprawnych	1 012,80 zł	1 326,22 zł	988,74 zł	806,22 zł	182,52 zł	-
4300	Zakup usług pozostałych	738,00 zł	750,00 zł	738,00 zł	- zł	738,00 zł	98,40
4440	Odpisy na Zakładowy Fundusz Świadczeń Socjalnych	1 271,21 zł	1 272,00 zł	1 272,00 zł	1 272,00 zł	- zł	100,00
	<b>Łącznie:</b>	<b>358 890,64 zł</b>	<b>376 526,18 zł</b>	<b>346 579,59 zł</b>	<b>44 826,18 zł</b>	<b>301 753,41 zł</b>	<b>92,05</b>

W 2020 roku wsparciem asystenta rodziny objęto 9 rodzin.

**Rozdział 85513** – Składki na ubezpieczenie zdrowotne opłacane za osoby pobierające niektóre świadczenia rodzinne

Plan	Wykonanie	Wykonanie w %
59.202,00 zł	59.202,00 zł	100

**Tabela 35.** Wydatkowanie w **Rozdziale 85513** – Składki na ubezpieczenie zdrowotne opłacane za osoby pobierające niektóre świadczenia rodzinne

§	Opis	Wydatki 2019 r.	Plan po zm. 2020 r.	Wydatki 2020 r.	Źródło pokrycia		% planu
					Gmina Borne Sulinowo	Urząd Wojewódzki	
4130	Świadczenia społeczne	52.111,44 zł	59.202,00 zł	59.202,00 zł	0,00 zł	59.202,00 zł	100
<b>Łącznie</b>		52.111,44 zł	59.202,00 zł	59.202,00 zł	0,00 zł	59.202,00 zł	100

#### 10.4. Dochody Ośrodka

**Tabela 36.** Dochody zlecone

Dział	Rozdział	§	Treść	Dochody wykonane
<b>852</b>			<b>Pomoc społeczna</b>	<b>25 847,47 zł</b>
	85203		Ośrodki wsparcie	
		0640	Wpływy z tytułu kosztów egzekucyjnych, opłaty komorniczej i kosztów upomnień	11,60 zł
		0830	Wpływy z usług	15 480,67 zł
	85228		Usługi opiekuńcze i specjalistyczne usługi opiekuńcze	
		0830	Wpływy z usług	10 355,20 zł
<b>855</b>			<b>Rodzina</b>	<b>234 386,98 zł</b>
	85502		Świadczenia rodzinne, świadczenie z funduszu alimentacyjnego oraz składki na ubezpieczenia emerytalne i rentowe z ubezpieczenia społecznego	
		0920	Wpływy z pozostałych odsetek	117 893,48 zł
		0970	Wpływy z różnych dochodów	17 499,20 zł
		0980	Wpływy z tytułu zwrotów wypłaconych świadczeń z funduszu alimentacyjnego	98 994,30 zł
			<b>Łącznie</b>	<b>260 234,45 zł</b>

**Tabela 37.** Dochody własne

Dział	Rozdział	§	Treść	Dochody wykonane
<b>852</b>			<b>Pomoc społeczna</b>	<b>75 312,94 zł</b>
	<b>85202</b>		<b>Domy pomocy społecznej</b>	
		0640	Wpływy z tytułu kosztów egzekucyjnych, opłaty komorniczej i kosztów upomnień	23,20 zł

	0900	Wpływy z odsetek od dotacji oraz płatności: wykorzystanych niezgodnie z przeznaczeniem lub wykorzystanych z naruszeniem procedur, o których mowa w art. 184 ustawy, pobranych nienależnie lub w nadmiernej wysokości	37,30 zł
	2910	Wpływy ze zwrotów dotacji oraz płatności wykorzystanych niezgodnie z przeznaczeniem lub wykorzystanych z naruszeniem procedur, o których mowa w art. 184 ustawy, pobranych nienależnie lub w nadmiernej wysokości	7 561,69 zł
<b>85216</b>		<b>Zasilki stałe</b>	
	0640	Wpływy z tytułu kosztów egzekucyjnych, opłaty komorniczej i kosztów upomnień	11,60 zł
	2910	Wpływy ze zwrotów dotacji oraz płatności wykorzystanych niezgodnie z przeznaczeniem lub wykorzystanych z naruszeniem procedur, o których mowa w art. 184 ustawy, pobranych nienależnie lub w nadmiernej wysokości	1 210,69 zł
<b>85219</b>		<b>Ośrodki pomocy społecznej</b>	
	0950	Wpływy z tytułu kar i odszkodowań wynikających z umów	2 253,40 zł
	0970	Wpływy z różnych dochodów	745,16 zł
<b>85228</b>		<b>Usługi opiekuńcze i specjalistyczne usługi opiekuńcze</b>	
	0830	Wpływy z usług	63 263,02 zł
<b>85230</b>		<b>Pomoc w zakresie dożywiania</b>	
	0640	Wpływy z tytułu kosztów egzekucyjnych, opłaty komorniczej i kosztów upomnień	11,60 zł
	2910	Wpływy ze zwrotów dotacji oraz płatności wykorzystanych niezgodnie z przeznaczeniem lub wykorzystanych z naruszeniem procedur, o których mowa w art. 184 ustawy, pobranych nienależnie lub w nadmiernej wysokości	195,28 zł
<b>854</b>		<b>Edukacyjna opieka wychowawcza</b>	<b>345,79 zł</b>
<b>85415</b>		<b>Pomoc materialna dla uczniów o charakterze socjalnym</b>	
	0640	Wpływy z tytułu kosztów egzekucyjnych, opłaty komorniczej i kosztów upomnień	1,30 zł
	2910	Wpływy ze zwrotów dotacji oraz płatności wykorzystanych niezgodnie z przeznaczeniem lub wykorzystanych z naruszeniem procedur, o których mowa w art. 184 ustawy, pobranych nienależnie lub w nadmiernej wysokości	344,49 zł
<b>855</b>		<b>Rodzina</b>	<b>62 842,75 zł</b>
<b>85501</b>		<b>Świadczenia wychowawcze</b>	
	0900	Wpływy z odsetek od dotacji oraz płatności: wykorzystanych niezgodnie z przeznaczeniem lub wykorzystanych z naruszeniem procedur, o których mowa w art. 184 ustawy, pobranych nienależnie lub w nadmiernej wysokości	286,10 zł
	2910	Wpływy ze zwrotów dotacji oraz płatności wykorzystanych niezgodnie z przeznaczeniem lub wykorzystanych z naruszeniem procedur, o których mowa w art. 184 ustawy, pobranych nienależnie lub w nadmiernej wysokości	4 089,32 zł
<b>85502</b>		<b>Świadczenia rodzinne, świadczenie z funduszu alimentacyjnego oraz składki na ubezpieczenia emerytalne i rentowe z ubezpieczenia społecznego</b>	
	0900	Wpływy z odsetek od dotacji oraz płatności: wykorzystanych niezgodnie z przeznaczeniem lub wykorzystanych z naruszeniem procedur, o których mowa w art. 184 ustawy, pobranych nienależnie lub w nadmiernej wysokości	507,00 zł

	0970	Wpływy z różnych dochodów	8 749,60 zł
	0980	Wpływy z tytułu zwrotów wypłaconych świadczeń z funduszu alimentacyjnego	39 597,75 zł
	2910	Wpływy ze zwrotów dotacji oraz płatności wykorzystanych niezgodnie z przeznaczeniem lub wykorzystanych z naruszeniem procedur, o których mowa w art. 184 ustawy, pobranych nienależnie lub w nadmiernej wysokości	9 612,98 zł
<b>Łącznie</b>			<b>138 501,48 zł</b>

## 11. Potrzeby Ośrodka

Lp.	Potrzeby
1.	Remont dachu i docieplenie pomieszczeń, głównie na piętrze. Przy silnych mrozach ściany są bardzo zimne a temperatura w pomieszczeniach spada do 15-17°C. Modernizacja wymiennikowni ciepła
2.	Remont parkingu przy Ośrodku (działka 3/5) - wymiana jego nawierzchni
3.	Likwidacja barier w zakresie umożliwienia osobom niepełnosprawnym poruszania się i komunikowania poprzez dostosowanie ciągów komunikacyjnych do możliwości ruchowych tych osób
4.	Zapewnienie bezpieczeństwa pracownikom i klientom poprzez monitoring wizyjny korytarzy i terenu wokół budynku
5.	Zwiększenie kadry, poprzez pozyskanie pracowników w Sekcji Księgowości i Sekcji Usług Opiekuńczych
6.	Uruchomienie mieszkań chronionych i wspomaganych (z opieką 24 godz./7 dni w tyg.)
7.	Wymiana okien na parterze
8.	Modernizacja infrastruktury informatycznej
9.	Wymiana oświetlenia w pomieszczeniach biurowych i ciągach komunikacyjnych na energooszczędne (ledowe)
10.	Zapewnienie wzrostu wynagrodzeń pracowników Ośrodka
11.	Dostosowanie Ośrodka do wymagań wynikających z ustawy o zapewnieniu dostępności osobom ze szczególnymi potrzebami

*Kierownik*  
*MGOPS w Bornem Sulinowie*  
*Mariola Siniarska*