

**Sprawozdanie z działalności  
Miejsko-Gminnego  
Ośrodka Pomocy Społecznej  
w Bornem Sulinowie  
za rok 2022**

**Marzec 2023**

## Spis treści

Wstęp.....	4
1. Cele i zadania Ośrodka.....	9
2. Struktura organizacyjna.....	12
2.1. Schemat organizacyjny Ośrodka.....	12
2.2. Struktura zatrudnienia.....	16
2.3. Podnoszenie kwalifikacji i doskonalenie umiejętności.....	18
3. Sekcja Pracy Socjalnej i Usług Pomocy Społecznej.....	20
3.1. Pomoc społeczna.....	20
3.2. Pomoc państwa w zakresie dożywiania.....	24
3.3. Świadczenia opieki zdrowotnej finansowane ze środków publicznych.....	26
3.4. Pomoc żywnościowa.....	27
3.5. Praca socjalna.....	27
4. Sekcja ds. usług opiekuńczych.....	30
4.1. Usługi opiekuńcze – zadania własne gminy.....	30
4.2. Specjalistyczne usługi opiekuńcze dla osób z zaburzeniami psychicznymi – zadanie zleczone.....	30
4.3. Programy opiekuńcze realizowane na rzecz społeczności lokalnej.....	31
4.3.1. Program „Opieka 75+”.....	31
4.3.2. Asystent osobisty osoby niepełnosprawnej – edycja 2022.....	33
4.3.3. Opieka wytchnieniowa – edycja 2022.....	34
4.3.4. Wspieranie rodziny i system pieczy zastępczej.....	35
5. Sekcja Świadczeń Rodzinnych i Funduszu Alimentacyjnego.....	36
5.1. Świadczenia rodzinne.....	36
5.2. Fundusz alimentacyjny.....	45
5.3. Świadczenia wychowawcze.....	48
6. Sekcja ds. dodatków mieszkaniowych.....	49
6.1. Dodatki mieszkaniowe.....	49
6.2. Dodatki energetyczne.....	51
6.3. Pomoc materialna o charakterze socjalnym - stypendia szkolne i zasiłki szkolne.....	52
6.4. Dodatki osłonowe.....	53
6.5. Dodatek węglowy.....	55
6.6. Dodatek dla gospodarstw domowych i dodatek dla podmiotów wrażliwych.....	56
6.7. Dodatek elektryczny.....	58

7. Inne działania.....	59
7.1. Działalność Klubu Senior+.....	59
7.2. Zespół Interdyscyplinarny d.s. Przeciwdziałania Przemocy w Rodzinie.....	62
7.3. Program Czyste Powietrze.....	64
7.4. Projekt „W rodzinie siła” .....	65
7.5. Usuwanie skutków klęsk żywiołowych.....	65
7.6. Korpus Wsparcia Seniorów na rok 2022 Moduł II – opaski bezpieczeństwa.....	66
8. Plan i wykonanie budżetu.....	67
9. Potrzeby Ośrodka.....	102

## Wstęp

Miejsko-Gminny Ośrodek Pomocy Społecznej w Bornem Sulinowie jest wyodrębnioną jednostką organizacyjną samorządu terytorialnego (Gminy Borne Sulinowo) działającą w formie jednostki budżetowej. Ośrodek został utworzony przez Gminną Radę Narodową w Silnowie Uchwałą Nr XIII/50/90 z dnia 28 marca 1990 roku. Ośrodek realizuje zadania zlecone, zadania własne gminy i zadania własne gminy o charakterze obowiązkowym, jak przede wszystkim w zakresie pomocy społecznej, dodatków mieszkaniowych, świadczeń rodzinnych, świadczeń z funduszu alimentacyjnego oraz podejmowania działań wobec dłużników alimentacyjnych.

Miejsko-Gminny Ośrodek Pomocy Społecznej działa na podstawie:

- uchwały Nr XIII/50/90 Gminnej Rady Narodowej w Silnowie z dnia 28 marca 1990 r. w sprawie utworzenia jednostki budżetowej – Gminny Ośrodek Pomocy Społecznej,
- ustawy z dnia 12 marca 2004 r. o pomocy społecznej,
- ustawy z dnia 8 marca 1990 r. o samorządzie gminnym,
- ustawy z dnia 30 czerwca 2005 r. o finansach publicznych,
- statutu Ośrodka uchwalonego przez Radę Miejską w Bornem Sulinowie.

Misją Ośrodka jest wspieranie rodzin i osób poprzez świadczenie usług na wysokim poziomie, które spełniają potrzeby i oczekiwania klientów – mieszkańców gminy. Ośrodek realizuje zadania w sposób profesjonalny i z empatią. Kieruje się kodeksem etyki zawodowej i buduje wizerunek nowoczesnej i przyjaznej instytucji.

Miejsko-Gminny Ośrodek Pomocy Społecznej prowadzi działalność zgodnie z kierunkami wytyczonymi przez Gminę Borne Sulinowo.

Zgodnie z art. 110 ust. 9 ustawy z dnia 12 marca 2004 r. o pomocy społecznej kierownik ośrodka pomocy społecznej składa radzie gminy coroczne sprawozdanie z działalności ośrodka oraz przedstawia potrzeby w zakresie pomocy społecznej.

Ośrodek realizuje zadania zlecone i własne Gminy Borne Sulinowo przewidziane:

1. ustawą z dnia 12 marca 2004 r. o pomocy społecznej;
2. ustawą z dnia 28 listopada 2003 r. o świadczeniach rodzinnych;
3. ustawą z dnia 7 września 2007 r. o pomocy osobom uprawnionym do alimentów;
4. ustawą z dnia 21 czerwca 2001 r. o dodatkach mieszkaniowych;
5. ustawą z dnia 4 kwietnia 2014 r. o ustaleniu i wypłacie zasiłków dla opiekunów;

6. ustawą z 29 lipca 2005 r. o przeciwdziałaniu przemocy w rodzinie;
7. ustawą z dnia 19 sierpnia 1994 r. o ochronie zdrowia psychicznego;
8. ustawą z dnia 27 sierpnia 2004 r. o świadczeniach opieki zdrowotnej finansowanych ze środków publicznych;
9. ustawą z dnia 13 października 1998 r. o systemie ubezpieczeń społecznych;
10. ustawą z 20 kwietnia 2004 r. o promocji zatrudnienia i instytucjach rynku pracy;
11. ustawą z dnia 24 stycznia 1991 r. o kombatantach oraz niektórych osobach będących ofiarami represji wojennych i okresu powojennego;
12. ustawą z dnia 9 czerwca 2011 r. o wspieraniu rodziny i systemie pieczy zastępczej;
13. ustawą z dnia 10 kwietnia 1997 r. - Prawo energetyczne;
14. ustawą z dnia 7 września 1991 r. o systemie oświaty;
15. ustawą z dnia 11 lutego 2016 r. o pomocy państwa o wychowywaniu dzieci;
16. ustawą z dnia 4 listopada 2016 r. o wsparciu kobiet w ciąży i rodzin "Za życiem";
17. ustawą z dnia 25 lutego 1964 r. Kodeks rodzinny i opiekuńczy;
18. ustawą z dnia 27 kwietnia 2001 r. - Prawo ochrony środowiska;
19. uchwałą nr 140 Rady Ministrów z dnia 15 października 2018 r. w sprawie ustanowienia wieloletniego rządowego programu "Posiłek w szkole i w domu" na lata 2019-2023;
20. uchwałą Nr 34 Rady Ministrów z dnia 17 marca 2015 r. w sprawie ustanowienia programu wieloletniego "Senior+" na lata 2021-2025.

W 2022 roku Ośrodek realizował dodatkowe zadania wynikające m. in. z rządowej tarczy antyinflacyjnej oraz innych działań rządowych mających na celu wsparcie gospodarstw domowych w związku ze wzrostem cen nośników energii i ciepła czy wsparcia obywateli Ukrainy w związku ze zbrojną agresją Rosji na terytorium ich kraju. Zadania te wynikały z następujących aktów:

1. ustawy z dnia 17 grudnia 2021 r. o dodatku osłonowym;
2. ustawy z dnia 15 sierpnia 2022 r. o dodatku węglowym;
3. ustawy z dnia 15 września 2022 r. o szczególnych rozwiązaniach w zakresie niektórych źródeł ciepła w związku z sytuacją na rynku paliw – dodatek dla gospodarstw domowych oraz dodatek dla podmiotów wrażliwych;
4. ustawy z dnia 7 października 2022 r. o szczególnych rozwiązaniach służących ochronie odbiorców energii elektrycznej w 2023 roku w związku z sytuacją na rynku energii elektrycznej – dodatek elektryczny;

5. ustawy z dnia 12 marca 2022 r. o pomocy obywatelom Ukrainy w związku z konfliktem zbrojnym na terytorium tego państwa.

Działalność Ośrodka finansowana jest ze środków własnych gminy oraz ze środków budżetu państwa. Duże znaczenie dla jego funkcjonowania i realizacji poszczególnych zadań, głównie opiekuńczych mają również środki finansowe pozyskiwane z programów współfinansowanych przez Ministerstwo Rodziny i Polityki Społecznej i Fundusz Solidarnościowy.

W 2022 roku Miejsko-Gminny Ośrodek Pomocy Społecznej w Bornem Sulinowie realizował szerokie spectrum działań ukierunkowanych na przeciwdziałanie wykluczeniu społecznemu.

Działalność Ośrodka skupiała się wokół trzech kluczowych obszarów:

1. realizacja statutowych zadań określonych w wyżej wymienionych ustawach,
2. podejmowanie inicjatyw w kierunku zmiany wizerunku pomocy społecznej,
3. promowanie i realizowanie projektów stanowiących odpowiedź na potrzeby mieszkańców Gminy Borne Sulinowo.

Wszystkie zadania realizowane przez Ośrodek wpisują się w Strategię Rozwiązywania Problemów Społecznych dla gminy Borne Sulinowo na lata 2017-2025 przyjętą Uchwałą Nr XXXII/333/2017 Rady Miejskiej w Bornem Sulinowie z dnia 9 lutego 2017 r.

Rola pomocy społecznej na przestrzeni wielu lat uległa diametralnej zmianie. Nie jest to już tylko instytucja zajmująca się tylko i wyłącznie realizacją zadań wynikających z ustawy o pomocy społecznej. Od kilku już lat na pomoc społeczną nakłada się coraz więcej zadań w sferze socjalnej czyniąc Ośrodek centrum usług społecznych, gdzie realizowane jest szerokie spektrum świadczeń socjalnych i opiekuńczych.

Od 14 marca 2020 roku obowiązuje w Polsce stan zagrożenia epidemicznego w związku z zakażeniami wirusem SARS-CoV-2 (zmieniony ze stanu epidemii). Od tamtego czasu całe społeczeństwo, a także ośrodki pomocy społecznej stanęły naprzeciw nowemu wyzwaniu - zorganizowania pomocy dla osób i rodzin w związku z pojawieniem się zagrożenia koronawirusem SARS-CoV-2. Ośrodek Pomocy Społecznej pracuje nieprzerwanie - cały czas świadczona jest pomoc oraz wypłacane świadczenia, a praca – w szczególności w pierwszym okresie zachorowań na COVID-19, organizowana była tak, aby nie doszło do czasowego zamknięcia Ośrodka. W 2022 roku zachorowania na COVID-19 nie miały znaczącego wpływu na pracę Ośrodka (jedynie w styczniu i lutym wystąpiły zachorowania spowodowane

koronawirusem i nieobecność kilku pracowników w związku z nałożoną kwarantanną). Niemniej jednak, problemy związane z panującym stanem zagrożenia epidemicznego spowodowane COVID-19 zeszły na drugi plan, bowiem 24 lutego 2022 r. doszło do zbrojnej agresji Rosji na Ukrainę.

Na Ośrodek spadły nowe zadania, które należało realizować będącą do dyspozycji kadrą. Do takich nowych działań w 2022 roku należały m.in. pomoc obywatelom Ukrainy przybywającym na terytorium Rzeczypospolitej Polskiej w związku z działaniami wojennymi na terenie Ukrainy. Na mocy ustawy z dnia 12 marca 2022 r. o pomocy obywatelom Ukrainy w związku z konfliktem zbrojnym na terytorium tego państwa, Ośrodek zajmował się przyznawaniem i wypłatą obywatelom Ukrainy jednorazowych świadczeń pieniężnych w wysokości 300 zł przeznaczonych na utrzymanie, w szczególności na pokrycie wydatków na żywność, odzież, obuwie, środki higieny osobistej oraz opłaty mieszkaniowe. Do zadań Ośrodka należało również podejmowanie czynności zmierzających do ustanowienia kuratora tymczasowego dla nieletnich obywateli Ukrainy, którzy przybyli na terytorium RP z dziadkami, z dalszymi krewnymi lub znajomymi ich rodziców. Obywatele Ukrainy, którzy przekroczyli granice RP po 24 lutego 2022 r. mogli również korzystać ze świadczeń pomocy społecznej czy świadczeń rodzinnych. Główny problem, jaki pojawił się w kontaktach z obywatelami Ukrainy, stanowiła bariera językowa. Nie mniej radzono sobie korzystając z pomocy mieszkańców Bornego Sulinowa pochodzenia ukraińskiego czy ogólnodostępnych translatorów.

Rok 2022 to okres wzrostu cen żywności, paliw, gazu, energii elektrycznej i nośników ciepła, na co niewątpliwie miała wpływ sytuacja za naszą wschodnią granicą. Celem zniwelowania rosnących cen, jako jeden z elementów Rządowej Tarczy Antyinflacyjnej, od stycznia 2022 r. wprowadzono jednorazowe świadczenie pieniężne - dodatek osłonowy. Celem dodatku osłonowego miała być rekompensata wzrostu wyżej wymienionych kosztów dla gospodarstw domowych, których przeciętne miesięczne dochody nie przekraczały:

- 2100 zł w gospodarstwach jednoosobowych lub
- 1500 zł na osobę w gospodarstwach wieloosobowych.

Przyznawaniem i wypłatą dodatków osłonowych dla mieszkańców gminy Borne Sulinowo zajmował się nasz Ośrodek – wnioski o ten dodatek przyjmowane były w okresie od stycznia do 31 października 2022 r.

Kolejnym z elementów przeciwdziałania skutkom wzrostu cen nośników ciepła było uchwalenie w sierpniu 2022 r. ustawy o dodatku węglowym, na mocy której gospodarstwa domowe ogrzewające się węglem kamiennym, brykietem lub peletem zawierającymi co najmniej 85% węgla kamiennego, mogły otrzymać jednorazowe świadczenie w wysokości 3000,00 zł. Wnioski o ten dodatek należało składać do 30 listopada 2022 r.

We wrześniu 2022 r. uchwalono kolejną ustawę mającą na celu wsparcie gospodarstw domowych zakupujących paliwa służące ogrzewaniu lokali mieszkalnych – ustawę z dnia 15 września 2022 r. o szczególnych rozwiązaniach w zakresie niektórych źródeł ciepła w związku z sytuacją na rynku paliw. Gospodarstwa domowe mogły ubiegać się o przyznanie wsparcia finansowego na zakup paliwa używanego do ogrzewania lokalu mieszkalnego w formie jednorazowego dodatku dla gospodarstw domowych. Jego wysokość uzależniona była od rodzaju stosowanego paliwa i przedstawiała się następująco:

- a/ 3000 złotych - w przypadku gdy głównym źródłem ciepła jest kocioł na paliwo stałe, kominek, koza, ogrzewacz powietrza, trzon kuchenny, piecokuchnia albo piec kaflowy, zasilane peletem drzewnym lub innym rodzajem biomasy, z wyłączeniem drewna kawałkowego;
- b/ 1000 złotych - w przypadku gdy głównym źródłem ciepła jest kocioł na paliwo stałe, kominek, koza, ogrzewacz powietrza, trzon kuchenny, piecokuchnia albo piec kaflowy, zasilane drewnem kawałkowym;
- c/ 500 złotych - w przypadku gdy głównym źródłem ciepła jest kocioł gazowy zasilany skroplonym gazem LPG;
- d/ 2000 złotych - w przypadku gdy głównym źródłem ciepła jest kocioł olejowy.

Wnioski o ten dodatek należało składać do 30 listopada 2022 r.

Na mocy wyżej wymienionej ustawy, Ośrodek zajmował się również wypłatą dodatków dla podmiotów wrażliwych. Dodatek stanowił wsparcie finansowe w postaci jednorazowego świadczenia pieniężnego wypłacanego dla podmiotów wrażliwych, dla których główne źródło ciepła zasilane jest: węglem kamiennym, brykietem lub peletem zawierających co najmniej 85% węgla kamiennego, peletem drzewnym lub innym rodzajem biomasy albo skroplonym gazem LPG albo olejem opałowym. Z tej formy wsparcia nie mogły skorzystać podmioty korzystające z ciepła systemowego lub których kocioł/piec gazowy jest podłączony do sieci gazowej.



Miesiąc październik 2022 roku to uchwalenie kolejnej ustawy mającej na celu wsparcie gospodarstw domowych w związku ze wzrostem cen energii i nośników ciepła – tym razem gospodarstw, których źródła ogrzewania zasilane są energią elektryczną. Na mocy ustawy z dnia 7 października 2022 r. o szczególnych rozwiązaniach służących ochronie odbiorców energii elektrycznej w 2023 roku w związku z sytuacją na rynku energii elektrycznej gospodarstwa domowe wykorzystujące energię elektryczną do zasilania źródeł ogrzewania mogą ubiegać się o dodatek elektryczny. Wnioski przyjmowane są w Ośrodku od grudnia 2022 r., a można je składać do 1 lutego 2023 r. Wysokość dodatku elektrycznego została zróżnicowana w zależności od rocznego zużycia energii elektrycznej uprawnionego gospodarstwa domowego. W przypadku, gdy zużycie w 2021 r. nie przekraczało 5 MWh, kwota dodatku wynosi 1000 zł. Jeżeli zużycie energii elektrycznej w gospodarstwie domowym w 2021 r. przekroczyło 5 MWh, wówczas kwota dodatku to 1500 zł.

Co istotne – warunkiem koniecznym do otrzymania każdego z wyżej wymienionych dodatków, tj. węglowego, dla gospodarstw domowych, dla podmiotów wrażliwych czy elektrycznego, jest uzyskanie wpisu lub zgłoszenie źródła ogrzewania do centralnej ewidencji emisyjności budynków (tzw. CEEB).

Wszystkie wymienione wyżej zadania związane z przyznawaniem i wypłatą dodatków przekazane zostały do realizacji Ośrodkowi Pomocy Społecznej.

W 2022 roku Ośrodek po raz pierwszy przystąpił do realizacji programu Ministerstwa Rodziny i Polityki Społecznej pn. "Korpus Wsparcia Seniorów" na rok 2022 (Moduł II) finansowanego ze środków z Funduszu Przeciwdziałania COVID-19, którego celem było zapewnienie seniorom z wieku 65 lat i więcej z terenu gminy Borne Sulinowo opieki na odległość poprzez wyposażenie ich w tzw. „opaski bezpieczeństwa” połączone z centrum teleopieki.

## **1. Cele i zadania Ośrodka**

Celem działania Ośrodka jest wspieranie oraz wzmacnianie osób, rodzin, grup i społeczności lokalnych Gminy Borne Sulinowo poprzez pobudzanie ich potencjału i aktywności, a także ukierunkowywanie na rozwiązywanie problemów oraz rozwój.

Zadania Ośrodka obejmują w szczególności:

1. prowadzenie postępowań, wydawanie decyzji oraz wypłatę zasiłków stałych, okresowych, celowych i specjalnych celowych;

2. kierowanie do domów pomocy społecznej, schronisk oraz opłacanie lub dofinansowanie opłat za pobyt;
3. zapewnienie pomocy w formie posiłku;
4. opłacanie składek emerytalnych, rentowych i zdrowotnych za osoby korzystające z pomocy i kwalifikowanie do ww. świadczeń;
5. potwierdzanie prawa do świadczeń zdrowotnych finansowanych ze środków publicznych;
6. organizowanie i świadczenie usług opiekuńczych oraz specjalistycznych usług opiekuńczych dla osób z zaburzeniami psychicznymi;
7. świadczenie pracy socjalnej;
8. realizację programów i projektów wynikających z rozeznaczonych potrzeb społeczności lokalnej, w tym opiekuńczych;
9. pomoc osobom bezdomnym poprzez wszechstronną i wielopłaszczyznową pomoc w zakresie udzielenia schronienia, posiłku i zabezpieczenia podstawowych potrzeb życiowych;
10. udzielanie pomocy na pokrycie wydatków powstałych w wyniku zdarzeń losowych bądź sytuacji kryzysowych;
11. wspieranie rodziny przeżywającej trudności w wypełnianiu funkcji opiekuńczo-wychowawczych w ramach systemu pieczy zastępczej;
12. organizowanie i prowadzenie specjalistycznego poradnictwa;
13. prowadzenie działań profilaktycznych oraz integrujących i aktywizujących mieszkańców;
14. rozwijanie nowych form pomocy społecznej i samopomocy w ramach zidentyfikowanych potrzeb;
15. prowadzenie naboru do prac społecznie użytecznych;
16. przyznawanie i wypłacanie świadczeń rodzinnych, alimentacyjnych i pielęgnacyjnych;
17. wypłacanie świadczeń wychowawczych (500+) - wypłaty realizowane do 31 maja 2022 r. - obecnie zadanie ogranicza się do postępowań związanych z koordynacją systemów zabezpieczenia społecznego i współpracą w tym zakresie z wojewodą;
18. wypłaty jednorazowego świadczenia z tytułu urodzenia dziecka, u którego zdiagnozowano ciężkie i nieodwracalne upośledzenie albo nieuleczalną chorobę zagrażającą jego życiu, które powstały w prenatalnym okresie rozwoju dziecka lub w czasie porodu;
19. przyznawanie i wypłacanie pomocy materialnej dla uczniów w formie zasiłku szkolnego i stypendium szkolnego;

20. obsługę administracyjno-techniczną Interdyscyplinarnego Zespołu ds. Przeciwdziałania Przemocy w Rodzinie;
21. przyznawanie i wypłacanie dodatków mieszkaniowych;
22. prowadzenie Klubu Senior+
23. wydawanie zaświadczeń o wysokości przeciętnego miesięcznego dochodu przypadającego na jednego członka jej gospodarstwa domowego dla osób fizycznych, które zamierzają złożyć wniosek o przyznanie dofinansowania z Narodowego Funduszu lub wojewódzkiego funduszu w ramach programu „Czyste powietrze”.
24. współpracę z Powiatowym Urzędem Pracy w zakresie upowszechniania ofert pracy oraz informacji o wolnych miejscach pracy, upowszechniania informacji o usługach poradnictwa zawodowego;
25. realizację zadań i wytycznych zawartych w Strategii Rozwiązywania Problemów Społecznych w Gminie Borne Sulinowo na lata 2017-2025 r. (uchwała nr XXXII/333/17 Rady Miejskiej w Bornem Sulinowie z dnia 9 lutego 2017 r.);
26. realizację zadań i koordynację Gminnego Programu Wspierania Rodziny na lata 2021-2023 w Gminie Borne Sulinowo (uchwała Nr XXVII/376/2020 Rady Miejskiej w Bornem Sulinowie z dnia 30 grudnia 2020 r.);
27. prowadzenie Placówki Wsparcia Dziennego;
28. przyznawanie i wypłacanie dodatków ostonowych, dodatków węglowych, dodatków dla gospodarstw domowych, dodatków dla podmiotów wrażliwych, dodatków elektrycznych;
29. przyznawanie i wypłacanie jednorazowych świadczeń pieniężnych dla obywateli Ukrainy, którzy po 24 lutego 2022 r. przekroczyli granice Rzeczypospolitej Polskiej (w związku ze zbrojną agresją Rosji na terytorium Ukrainy).

W roku 2022 Ośrodek realizował projekty i programy współfinansowane przez Ministerstwo Rodziny i Polityki Społecznej, Solidarnościowy Fundusz Wsparcia Osób Niepełnosprawnych oraz Fundusz Przeciwdziałania COVID-19:

1. Program „Posiłek w szkole i w domu” na lata 2019-2023
2. Program „Opieka 75+”- edycja 2022
3. Program Wieloletni Senior+ na lata 2021-2025
4. Program asystent na rok 2022
5. Program Operacyjny Pomoc Żywnościowa 2014-2020 – podprogram 2021

6. Program „Asystent osobisty osoby niepełnosprawnej” – edycja 2022
7. Program „Opieka wytchnieniowa” – edycja 2022
8. Program „Korpus Wsparcia Seniorów” na 2022 rok Moduł II.

## 2. Struktura organizacyjna

W skład struktury organizacyjnej Ośrodka wchodzi:

- Dyrektor Ośrodka
- Zastępca Dyrektora Ośrodka
- Inspektor Ochrony Danych (IOD)
- Sekcja Pracy Socjalnej i Usług Pomocy Społecznej (SPS)
- Sekcja Świadczeń Rodzinnych i Funduszu Alimentacyjnego (SŚRiFA)
- Sekcja d.s. dodatków mieszkaniowych (SDM)
- Sekcja d.s usług opiekuńczych (SUO)
- Główny Księgowy (GK)
- Stanowisko d.s administracyjnych i kadr (SAK)
- Klub Senior+ (KS)
- Pracownicy Obsługi
- Biuro Obsługi Interesanta (BOI)
- Placówka Wsparcia Dziennego (PWD)

### 2.1. Schemat organizacyjny Ośrodka

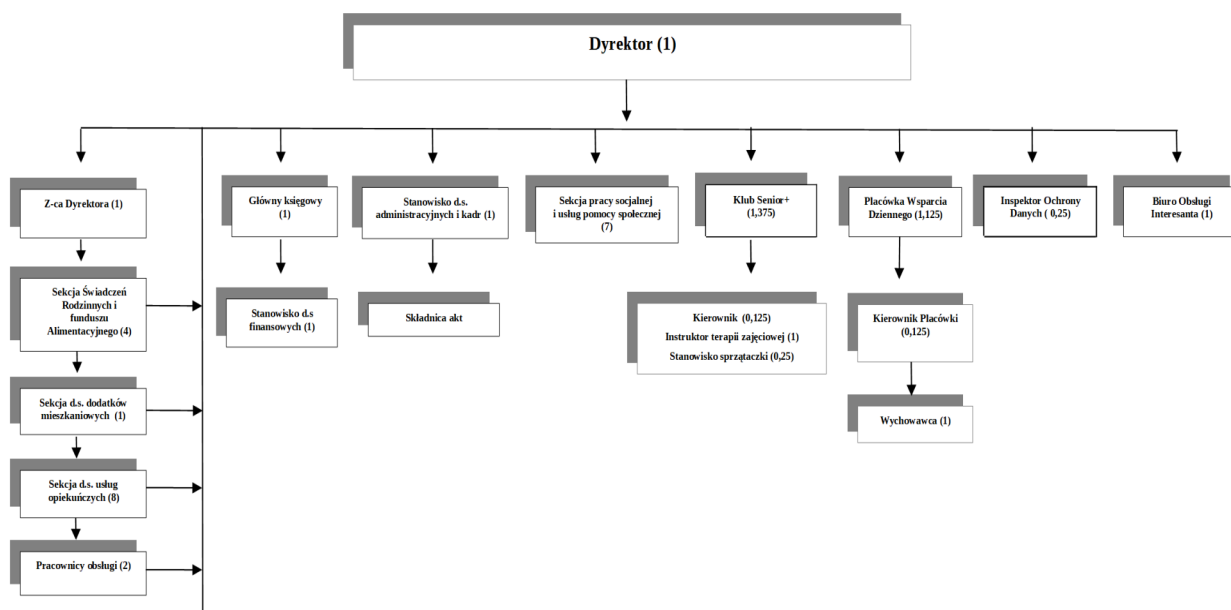

**Dyrektor** – kieruje pracą Ośrodka i reprezentuje go na zewnątrz. Jest zwierzchnikiem służbowym wszystkich pracowników Ośrodka. Bezpośrednio podlegają mu:

- Zastępca Dyrektora Ośrodka,
- Inspektor Ochrony Danych,
- Główny księgowy,
- Sekcja Pracy Socjalnej i Usług Pomocy Społecznej
- Stanowisko d.s. administracyjnych i kadr
- Klub Senior+
- Biuro Obsługi Interesanta
- Placówka Wsparcia dziennego

**Dyrektor** kieruje pracą Ośrodka przy pomocy swojego Zastępcy i Głównego Księgowego. Kierują oni wyodrębnionymi w strukturze organizacyjnej komórkami organizacyjnymi i odpowiadają przed Dyrektorem za właściwą organizację pracy podległych komórek oraz za realizację przydzielonych zadań.

**Inspektor Ochrony Danych** – nadzoruje przestrzeganie stosowania środków technicznych i organizacyjnych zapewniających ochronę przetwarzanych danych osobowych w sposób odpowiedni do zagrożeń oraz kategorii danych objętych ochroną. Aktualnie Ośrodek realizuje to zadanie zlecając usługę firmie zewnętrznej.

**Sekcja Pracy Socjalnej i Usług Pomocy Społecznej**– podejmuje działania mające na celu pomoc osobom i rodzinom we wzmacnianiu lub odzyskaniu zdolności do funkcjonowania w społeczeństwie oraz tworzenie warunków sprzyjających temu celowi, podejmowanie wszechstronnych działań dla rozpoznania potrzeb oraz rozwiązywania problemów osób i rodzin potrzebujących pomocy. Praca socjalna świadczona jest na rzecz poprawy funkcjonowania osób i rodzin w środowisku społecznym, jak również na rzecz zapobiegania pogorszenia się sytuacji tych osób. Celem pracy socjalnej jest umożliwienie, wspieranie lub wywoływanie zmiany sposobu funkcjonowania osób i rodzin oraz jej otoczenia, a także wzmacnianie potencjału osób i rodzin do przetrwania trudnych sytuacji życiowych. Udzielanie poradnictwa socjalnego dotyczącego problemów opiekuńczo wychowawczych, uzależnień i chorób psychicznych, bezrobocia, niepełnosprawności, wieku starczego i przemocy w rodzinie. Realizacja zadań wynikających z ustawy o ochronie zdrowia psychicznego, prowadzenie pracy z rodziną przeżywającą trudności w wypełnianiu funkcji opiekuńczo – wychowawczych, poprzez monitorowanie sytuacji dziecka, umożliwianie dostępu do konsultacji, terapii i mediacji, usług

opiekuńczych i specjalistycznych, pomocy prawnej, szczególnie w zakresie prawa rodzinnego, udziału w grupach wsparcia, grupach samopomocowych czy punktów konsultacyjnych.

**Sekcja Usług Opiekuńczych** – ma za zadanie zaspokojenie codziennych potrzeb życiowych oraz zapewnienie niezbędnej opieki higienicznej i pielęgnacyjnej osobom chorym, starszym, niepełnosprawnym, wymagającym pomocy innych osób. Realizacja usług opiekuńczych i specjalistycznych usług opiekuńczych, świadczenie specjalistycznych usług opiekuńczych dla osób z zaburzeniami psychicznymi.

**Sekcja Świadczeń Rodziny i Funduszu Alimentacyjnego** – zajmuje się realizacją zadań wynikających z ustawy o świadczeniach rodzinnych, ustawy o ustaleniu i wypłacie zasiłków dla opiekunów, ustawy o pomocy państwa w wychowywaniu dzieci, ustawy o wsparciu kobiet w ciąży i rodzin „Za życiem” w zakresie ustalania prawa do jednorazowego świadczenia z tytułu urodzenia dziecka i ustawy o pomocy osobom uprawnionym do alimentów. Prowadzi przyjmowanie i weryfikację wniosków oraz udzielanie informacji dotyczących warunków i zasad przyznawania świadczeń, prowadzenie postępowań dotyczących ustalenia prawa do świadczeń oraz postępowań wyjaśniających i sprawdzających w tych sprawach, opracowanie i wydruk decyzji w sprawie realizowanych świadczeń, prowadzenie postępowań wobec dłużników w zakresie określonym w ustawie o pomocy osobom uprawnionym do alimentów, w tym przeprowadzanie wywiadów alimentacyjnych z dłużnikami alimentacyjnymi i odbieranie od nich oświadczeń majątkowych. Pracownicy sekcji opracowują również zaświadczenia o wysokości dochodu do programu „Czyste powietrze”.

**Sekcja ds. Dodatków Mieszkaniowych** – prowadzi realizację zadań wynikających z ustawy o dodatkach mieszkaniowych, i ustawy o systemie oświaty. Sekcja zajmuje się przyjmowaniem i weryfikacją wniosków o przyznanie dodatku mieszkaniowego i energetycznego oraz udzielaniem informacji dotyczących warunków i zasad przyznawania dodatków, w tym przeprowadzanie wywiadów środowiskowych. Przyjmowanie i weryfikacja wniosków o przyznanie pomocy materialnej o charakterze socjalnym oraz udzielanie informacji dotyczących warunków i zasad przyznawania tej pomocy.

**Główny Księgowy** – prowadzi całokształt gospodarki finansowej Ośrodka. Zadania obejmują w szczególności: prowadzenie rachunkowości i ewidencji majątku Ośrodka, rozliczanie projektów i programów, przygotowywanie sprawozdań, okresowe ustalanie lub sprawdzanie drogą inwentaryzacji rzeczywistego stanu aktywów i pasywów w celu porównania ze stanem

wykazanym w księgach rachunkowych, opracowywanie projektu planu dochodów i wydatków Ośrodka, bieżącą analizę realizacji budżetu oraz wnioskowanie niezbędnych zmian w budżecie.

**Stanowisko ds. Administracyjnych i Kadr** prowadzi wszelkie sprawy pracownicze, administracyjne i kancelaryjne oraz organizuje przestrzeń do pracy dla wszystkich komórek organizacyjnych Ośrodka. Zadania obejmują w szczególności: prowadzenie dokumentacji pracowniczej oraz dokumentacji w zakresie zawierania umów cywilno-prawnych, administrowanie i gospodarowanie środkami funduszu świadczeń socjalnych, obsługę bhp, opracowywanie projektów aktów prawnych, sporządzanie pełnomocnictw i upoważnień, zamówienia publiczne, zarządzanie stroną internetową oraz administrowanie Biuletynem Informacji Publicznej.

**Klub Senior+** - jest miejscem aktywizacji, edukacji, integracji i wypoczynku seniorów z całej gminy, nieaktywnych zawodowo. Umożliwia korzystanie seniorom z szerokiej i kompleksowej oferty na rzecz społecznej aktywizacji, w tym z oferty prozdrowotnej, z zakresu aktywności ruchowej, kulturalnej, rekreacyjnej i opiekuńczej.

**Biuro Obsługi Interesanta** – prowadzi bieżącą obsługę administracyjno-biurową Ośrodka. Zadania obejmują w szczególności: zapewnienie właściwego obiegu korespondencji oraz przepływu informacji, kierowanie klientów oraz osób zainteresowanych do właściwych rzeczowo i miejscowo komórek organizacyjnych MGOPS, obsługę poczty EPUAP, prowadzenie rejestru składników majątku Ośrodka, prowadzenie rejestru zaświadczeń.

**Placówka Wsparcia Dziennego** – zapewnia rozwój umysłowy dziecka. – m.in. edukacja i aktywizacja, wspieranie dzieci w nauce; rozwój społeczno – moralny dziecka – m.in. kształtowanie właściwych postaw społecznych, integracja dzieci i młodzieży i rozwój kulturalny, fizyczny i zdrowotny dzieci – m.in. propagowanie zdrowego stylu życia. Odgrywa ważną rolę w zakresie wspierania rodziny, pomocy w opiece i wychowaniu dzieci z rodzin przeżywających trudności w wypełnianiu funkcji opiekuńczo – wychowawczych. Zadania placówki obejmują również współpracę z rodzicami, opiekunami, placówkami oświatowymi i podmiotami leczniczymi, prowadzenie zajęć edukacyjnych dla dzieci.

## 2.2. Struktura zatrudnienia

Według stanu na 31 grudnia 2022 r. w Ośrodku zatrudnionych było 33 osoby, w tym:

- przyjęcia do pracy w celu zapewnienia zastępstwa podczas usprawiedliwionej nieobecności w pracy - 2 osoby
- organizacja prac interwencyjnych – 2 osoby

Ośrodek zatrudnia 5 pracowników socjalnych. Zgodnie z art. 110 ust. 11 ustawy o pomocy społecznej ośrodek pomocy społecznej zatrudnia pracowników socjalnych proporcjonalnie do liczby ludności gminy w stosunku jeden pracownik socjalny na 2 tys. mieszkańców. Gminę Borne Sulinowo zamieszkuje 9144 mieszkańców (pobyt stały i czasowy), można więc stwierdzić, że stan zatrudnienia pracowników socjalnych Ośrodka jest zgodny z ustawą.

Ponadto zgodnie z ustawą o wspieraniu rodziny i systemie pieczy zastępczej Miejsko-Gminny Ośrodek Pomocy Społecznej w Bornem Sulinowie zatrudnia 2 asystentów rodziny, którzy zatrudnieni są w ramach stosunku pracy w systemie zadaniowego czasu pracy. Jeden z asystentów jest zatrudniony w ramach projektu pn. „W RODZINIE SIŁA!” współfinansowanego ze środków Unii Europejskiej w ramach Działania 7.6 Wsparcie rozwoju usług społecznych świadczonych w interesie ogólnym w ramach Regionalnego Programu Operacyjnego Województwa Zachodniopomorskiego na lata 2014–2020.

Strukturę zatrudnienia na dzień 31 grudnia 2022 r. przedstawia tabela nr 1.

**Tabela 1. Struktura zatrudnienia**

Komórka organizacyjna/samodzielne stanowisko pracy	2021	2022
Dyrektor Ośrodka	1	1
Z-ca Dyrektora Ośrodka	1	1
Inspektor Ochrony Danych	1	1
Klub Senior+	1	2
Stanowisko d.s administracyjnych i kadr	1	1
Główny księgowy/księgowość	2	2
Sekcja d.s. dodatków mieszkaniowych	1	1
Sekcja świadczeń rodzinnych i funduszu alimentacyjnego	4	3
Sekcja d.s usług opiekuńczych	9	9
Sekcja pracy socjalnej i usług pomocy społecznej	8	7



Pracownicy Obsługi	2	2
Biuro Obsługi Interesanta	1	1
Placówka Wsparcia Dziennego	2	2

Poza zadaniami objętymi zakresem czynności pracownicy Ośrodka pracują w Komisji Rozwiązywania Problemów Alkoholowych, Zespole Interdyscyplinarnym ds. Przeciwdziałania Przemocy w Rodzinie, Komisji Mieszkaniowej, współpracują z funkcjonującymi na terenie gminy instytucjami, organizacjami społecznymi, Kościołem Katolickim, innymi kościołami i związkami wyznaniowymi, fundacjami, stowarzyszeniami, pracodawcami oraz osobami prawnymi i fizycznymi w celu realizacji powierzonych zadań.

### **Zatrudnienie w ramach umów cywilnoprawnych**

W 2022 roku MGOPS zatrudniał na umowę zlecenie 31 osób w związku ze :

1. Świadczeniem usług opiekuńczych, pomoc sąsiedzka – 6 osób.
2. Świadczeniem usług muzykoterapii w Klubie Senior + - 1 osobę.
3. Świadczenie usług Asystenta osobistego osoby niepełnosprawnej w ramach programu „Asystent osobisty osoby niepełnosprawnej” edycja 2022 - 15 osób
4. Świadczenie usługi opieki wytchnieniowej w ramach programu „Opieka wytchnieniowa”- edycja 2022 – 5 osób
5. Świadczenie usług w zakresie wykonywania prac porządkowych w pomieszczeniach MGOPS ( zastępstwo) - 1 osobę.
6. Świadczenie usług z zakresu bezpieczeństwa i higieny pracy – 1 osoba
7. Świadczenie usług animatora lokalnego w ramach projektu „W rodzinie siła” – 1 osoba
8. Przeprowadzenie treningu ekonomicznego dla uczestników projektu „W rodzinie siła” – 1 osoba.

### **Wsparcie pracowników OPS przez podmioty zewnętrzne**

Jakość i efektywność pracy Ośrodka wspierana była przez podmioty zewnętrzne. Pracownicy systematycznie korzystali z usług prawnika. Usługi prawne świadczone były przez radcę prawnego, zatrudnionego na potrzeby Ośrodka. Usługi prawne obejmowały w szczególności analizowanie treści umów, decyzji administracyjnych i innych dokumentów pod względem zgodności z obowiązującymi przepisami prawa, pomoc prawną, konsultacje w zakresie prawa

pracy, pomoc przy tworzeniu projektów uchwał, zarządzeń, regulaminów. Wsparcie informatyczne zapewnia również podmiot zewnętrzny.

### 2.3. Podnoszenie kwalifikacji i doskonalenie umiejętności

Polityka kadrowa realizowana przez Ośrodek opiera się na racjonalizacji i organizacji pracy, co skutkuje zatrudnieniem pracowników o odpowiednich kwalifikacjach i doświadczeniu zawodowym. Kwalifikacje pracownika to zarówno zdobyte wykształcenie, poparte posiadanymi dyplomami, jak również szereg umiejętności, uzyskanych w trakcie pracy zawodowej. Rosnące wymagania w zakresie posiadanych kwalifikacji, którymi powinni charakteryzować się zarówno pracownicy socjalni jak i pozostali pracownicy Ośrodka, znajdują swój wyraz w poziomie wykształcenia kadry Ośrodka – wykształcenie wyższe posiada 22 pracowników, co stanowi 66,66% kadry Ośrodka. Strukturę wykształcenia przedstawia tabela nr 2.

**Tabela 2. Struktura wykształcenia**

Poziom wykształcenia	Liczba osób
Wyższe mgr	15
Wyższe	7
Średnie	6
Pozostałe	5
Razem	33

Studia podyplomowe i inne formy doskonalenia	Liczba osób
Organizacja pomocy społecznej	6
Specjalizacja I stopnia w zawodzie pracownik socjalny	1
Specjalizacja II stopnia w zawodzie pracownik socjalny	3
Studia podyplomowe w zakresie zarządzania bezpieczeństwem firmy	1
Kurs w zakresie kwalifikowanej pierwszej pomocy i uzyskaniu tytułu ratownika	4

Specyfika problemów występujących w lokalnym środowisku powoduje, iż świadczenie pracy socjalnej wymaga coraz większej specjalizacji i profesjonalizacji usług. Ustawa o pomocy społecznej ustala dwa stopnie specjalizacji zawodowej z zakresu pracy socjalnej:

- 1) I stopień specjalizacji, mający na celu uzupełnienie wiedzy i doskonalenie umiejętności zawodowych pracowników socjalnych,
- 2) II stopień specjalizacji, mający na celu pogłębienie wiedzy i doskonalenie umiejętności pracy z wybranymi grupami osób korzystających z pomocy społecznej.

Specjalizację zawodową z zakresu pracy socjalnej posiada 2 pracowników socjalnych, i jest to specjalizacja II stopnia.

Proces zmian w Ośrodku oraz konieczność podwyższania kompetencji zawodowych obliuguje pracowników do uczestniczenia w licznych przedsięwzięciach edukacyjnych (szkolenia, wizyty studyjne, seminaria, spotkania informacyjne i konferencje), które w większości przypadków prowadzone były w systemie wprowadzonym w okresie stanu epidemii COVID-19, tj. w formie on-line.

Zestawienie szkoleń odbytych w 2022 r. przedstawia tabela nr 3.

**Tabela 3. Szkolenia pracowników**

L.p	Organizator szkolenia/konferencji	Data szkolenia	Tematyka szkolenia/konferencji	Ilość osób
1.	Centrum Rozwoju Zawodowego SENEKA	10.01.2022 r.	„Zasady naliczania wynagrodzeń w Nowym Ładzie”	1
2.	Brian-Expert	24.02.2022 r.	„Szkolenie dla pracodawców i kierowników z zakresu BHP”	1
3.	Zapisz on-line s.c Andrzej Szmalec i Joanna Trela-Hajduk	7.03.2022 r.	„Koordynator ds. dostępności”	1
4.	ZETO Koszalin	24.03.2022 r.	Szkolenie z oprogramowania „Dodatek osłonowy”	3
5.	Regionalny Ośrodek Polityki Społecznej	23-24.06.2022 r.	„Budowanie profesjonalnego kontaktu z osobą z zaburzeniami i jej rodziną. Zasady bezpiecznego kontaktu”	2
6.	Ośrodek szkoleniowy KURSOR	7.06.2022 r. 23.06.2022 r.	„Bezpieczeństwo osobiste pracownika OPS podczas wykonywania obowiązków służbowych w tym w sytuacjach kryzysowych”	5
7.	Ośrodek szkoleniowy	9.06.2022 r.	„Asystent rodziny w dobie wojny w	2

L.p	Organizator szkolenia/konferencji	Data szkolenia	Tematyka szkolenia/konferencji	Ilość osób
	Nowe Horyzonty		Ukrainie zadania wobec rodziny polskiej i ukraińskiej	
8.	Ośrodek Twórczej Interwencji	25.08.2022 r.	„Dodatek Węglowy”- Nowe zadanie dla gmin	1
9.	ZETO Koszalin	29.08.2022 r.	Szkolenie z oprogramowania „Dodatek węglowy”	1
10.	Profilaktyka KIER	28.09.2022 r.	„Ustawa o przeciwdziałaniu przemocy w rodzinie Nowe obowiązki samorządów w zapowiedzi nowelizacji ustawy o przeciwdziałaniu przemocy w rodzinie”	10
11.	Ośrodek Twórczej Interwencji	6.10.2022 r.	„Dodatek dla podmiotów wrażliwych”- Nowe zadanie dla gmin	1
12.	Ośrodek szkoleniowy Quźnia umiejętności	20.10.2022 r.	„Opór w pracy socjalnej i socjalno-Wychowawczej – jak zmotywować rodziny do współpracy”	1
13.	Ośrodek Twórczej Interwencji	8.11.2022 r.	„Nowelizacja dodatku węglowego z uwzględnieniem preferencyjnego węgla w gminie”	1
14.	Fundacja Rozwoju Demokracji Lokalnej	16.11.2022 r.	„Akta osobowe i prawidłowe ich prowadzenie. Dokumentacja stosunku pracy w związku z dyrektywą work-life balance”	1
15.	Centrum Kariery Zawodowej	30.11.2022 r.	Egzamin dozór, eksploatacja, odnowienie uprawnień dla elektryków	1
16.	PCPR	5-6.12.2022 r.	„Co robić żeby nam się chciało chcieć – profilaktyka wypalenia zawodowego osób pracujących w obszarze przeciwdziałania przemocy w rodzinie”.	2

### 3. Sekcja Pracy Socjalnej i Usług Pomocy Społecznej

#### 3.1. Pomoc społeczna

Pomoc społeczna jest instytucją polityki społecznej państwa mającą na celu umożliwienie osobom i rodzinom przezwyciężenie trudnych sytuacji życiowych, których nie są one w stanie pokonać, wykorzystując własne uprawnienia, zasoby i możliwości. Pomoc społeczną organizują organy administracji rządowej i samorządowej, współpracując w tym zakresie, na zasadzie partnerstwa, z organizacjami społecznymi i pozarządowymi, Kościołem Katolickim, innymi kościołami, związkami wyznaniowymi oraz osobami fizycznymi i prawnymi. Ponadto pomoc

społeczna wspiera osoby i rodziny w wysiłkach zmierzających do zaspokojenia niezbędnych potrzeb i umożliwia im życie w warunkach odpowiadających godności człowieka. oraz podejmuje działania zmierzające do życiowego usamodzielnienia osób i rodzin oraz ich integracji ze środowiskiem. Pomoc społeczna udzielana jest osobom i rodzinom, w szczególności z powodu:

- 1) ubóstwa,
- 2) sieroctwa,
- 3) bezdomności,
- 4) bezrobocia,
- 5) niepełnosprawności,
- 6) długotrwałej lub ciężkiej choroby,
- 7) przemocy w rodzinie,
- 8) potrzeby ochrony macierzyństwa lub wielodzietności,
- 9) bezradności w sprawach opiekuńczo-wychowawczych i prowadzenia gospodarstwa domowego, zwłaszcza w rodzinach niepełnych lub wielodzietnych,
- 10) braku umiejętności w przystosowaniu do życia młodzieży opuszczającej placówki opiekuńczo-wychowawcze,
- 11) trudności w przystosowaniu do życia po zwolnieniu z zakładu karnego,
- 12) alkoholizmu lub narkomanii,
- 13) zdarzenia losowego i sytuacji kryzysowej,
- 14) klęski żywiołowej lub ekologicznej.

Świadczenia przyznawane są po wnikliwej analizie każdego zgłoszonego przypadku, na podstawie wywiadu środowiskowego przeprowadzonego przez pracownika socjalnego. Pomoc udzielana jest w formie pieniężnej i niepieniężnej – w naturze, usługach i pracy socjalnej. Świadczenia mają charakter stały, okresowy lub jednorazowy. W zakresie pracy socjalnej rola pracowników koncentruje się na działaniach informacyjnych i doradczych, aktywizujących ukierunkowanych na zmianę sytuacji w jakiej znalazła się osoba zgłaszająca.

Zgodnie z Rozporządzeniem Rady Ministrów z dnia 14 lipca 2021 r. w sprawie zweryfikowanych kryteriów dochodowych oraz kwot świadczeń pieniężnych z pomocy społecznej (Dz. U. z 2021 r., poz. 1296), prawo do świadczeń pieniężnych z pomocy społecznej przysługiwało osobom i rodzinom, których dochód na osobę w rodzinie nie przekraczał:

- 1) **776,00 zł** – dla osoby samotnie gospodarującej,

2) **600,00 zł** –dla osoby w rodzinie.

Maksymalna kwota zasiłku stałego wynosiła 719,00 zł.

Powody przyznania pomocy społecznej w latach 2021-2022 zawiera tabela nr 4.

**Tabela 4. Powody przyznania pomocy**

L.p.	Powody przyznania pomocy	Rok 2022			Rok 2021		
		Liczba rodzin		Liczba osób w rodzinach	Liczba rodzin		Liczba osób w rodzinach
		ogółem	w tym na wsi		ogółem	w tym na wsi	
1.	ubóstwo	189	89	488	188	96	439
2.	sieroctwo	1	0	7	2	1	3
3.	bezdomność	11	8	13	14	6	16
4.	potrzeba ochrony macierzyństwa	47	20	261	42	20	233
	w tym: wielodzietność	43	18	246	38	17	218
5.	bezrobocie	134	64	380	132	65	389
6.	niepełnosprawność	92	33	147	105	41	175
7.	długotrwałej lub ciężkiej choroby	187	66	301	186	71	292
8.	bezradności w sprawach opiekuńczo-wychowawczych i prowadzenia gospodarstwa domowego, w tym:	43	14	175	42	19	167
	rodziny niepełne	31	12	109	27	14	93
	rodziny wielodzietne	16	4	91	13	4	72
9.	przemoc w rodzinie	0	0	0	2	1	11
10.	alkoholizmu	23	12	34	29	16	39
11.	narkomania	2	1	2	0	0	0
12.	trudności w przystosowaniu do życia po zwolnieniu z zakładu karnego;	4	0	13	3	2	5
13.	zdarzenia losowego i sytuacji kryzysowej;	1	1	3	0	0	0
14.	kłęska żywiołowa lub ekologiczna	4	4	16	0	0	0

Źródło: Opracowanie własne – na podstawie sprawozdania półrocznego i rocznego z udzielonych świadczeń pomocy społecznej – pieniężnych, w naturze i usługach za okres I-XII 2021 i 2022 (MPiPS-03).

Liczbę rodzin korzystających ze wsparcia Ośrodka w latach 2021 – 2022 ze względu na powód trudnej sytuacji życiowej z uwzględnieniem procentowego udziału w ogólnej liczbie rodzin korzystających z pomocy zawiera tabela 5.

**Tabela 5. Liczba rodzin korzystających z pomocy ze względu na powód sytuacji życiowej**

Lp	Wyszczególnienie	2022	%	2021	%
1.	Ubóstwo	<b>189</b>	67,26	<b>188</b>	63,51
2.	Sieroctwo	<b>1</b>	0,36	<b>2</b>	0,68
3.	Bezdomność	<b>11</b>	3,92	<b>14</b>	4,73
4.	Potrzeba ochrony macierzyństwa	<b>47</b>	16,73	<b>42</b>	14,19
	w tym: wielodzietność	<b>43</b>	15,31	<b>38</b>	12,84
5.	Bezrobocie	<b>134</b>	47,69	<b>132</b>	44,59
6.	Niepełnosprawność	<b>92</b>	32,74	<b>105</b>	35,47
7.	Długotrwałej lub ciężkiej choroby	<b>187</b>	66,55	<b>186</b>	62,84
8.	Bezradność w sprawach opiekuńczo-wychowawczych i prowadzenia gospodarstwa domowego, zwłaszcza w rodzinach niepełnych lub wielodzietnych;	<b>43</b>	15,31	<b>42</b>	14,19
9.	Przemoc w rodzinie	<b>0</b>	0	<b>2</b>	0,68
10.	Alkoholizm	<b>23</b>	8,19	<b>29</b>	9,80
11.	Narkomania	<b>2</b>	0,72	<b>0</b>	0
12.	Trudności w przystosowaniu do życia po zwolnieniu z zakładu karnego	<b>4</b>	1,43	<b>2</b>	0,68
13.	Kłęska żywiołowa lub ekologiczna	<b>4</b>	1,43	<b>0</b>	0

Źródło: Opracowanie własne – na podstawie sprawozdania półrocznego i rocznego z udzielonych świadczeń pomocy społecznej – pieniężnych, w naturze i usługach za okres I-XII 2021 i 2022 (MPiPS-03).

W 2022 roku liczba rodzin korzystających ze wsparcia Ośrodka uległa nieznacznemu zmniejszeniu. Z pomocy społecznej w 2022 r. skorzystało łącznie 281 rodzin (296 w 2021 roku), w tym na wsi 117 rodzin. Szczegółowe dane przedstawia tabela nr 6.

**Tabela 6. Rzeczywista liczba rodzin objętych pomocą społeczną**

Wyszczególnienie	Liczba osób, którym przyznano decyzją świadczenie	Liczba rodzin	Liczba rodzin	Liczba osób w rodzinach
		ogółem	w tym na wsi	
Świadczenia przyznane w ramach zadań zleconych i własnych OGÓŁEM	408	281	117	648
w tym:				
świadczenia pieniężne	195	188	93	450
świadczenia niepieniężne	220	150	51	429
Świadczenia przyznane w ramach zadań zleconych	9	8	1	11
Świadczenia przyznane w ramach zadań własnych	401	276	116	642
Pomoc udzielana w postaci pracy socjalnej ogółem	x	130	48	326
w tym wyłącznie w postaci pracy socjalnej	x	34	9	85
Praca socjalna prowadzona w oparciu o kontrakt socjalny	Liczba kontraktów socjalnych		Liczba osób objęta kontraktami socjalnymi	
	11		11	

Źródło: Opracowanie własne.

W 2022 roku:

- przeprowadzono 1132 wywiadów środowiskowych,
- sporządzono 661 list wypłat,
- wydano 1647 decyzji, w tym 183 decyzje odmowne.

### **3.2. Pomoc państwa w zakresie dożywiania**

W 2022 roku Ośrodek realizował rządowy program ustanowiony Uchwałą Nr 140 Rady Ministrów z dnia 15 października 2018 r. w sprawie ustanowienia wieloletniego rządowego programu „Posiłek w szkole i w domu” na lata 2019 - 2023 (M.P. z 2018 r. poz. 1007), który przewiduje udzielanie wsparcia w zakresie dożywiania osobom spełniającym kryterium w wysokości 150% kryterium, o którym mowa w art.8 ustawy o pomocy społecznej.

Zgodnie z wytycznymi w zakresie realizacji przedmiotowej uchwały, uwzględniając zapisy art. 8 ust. 2 ustawy o pomocy społecznej, gmina może udzielać wsparcia w formie posiłku, świadczenia pieniężnego w postaci zasiłku celowego na zakup posiłku lub żywności albo świadczenia rzeczowego w postaci produktów żywnościowych osobom spełniającym kryterium



dochodowe w wysokości 150% kryterium tylko w przypadku uchwalenia przez gminę stosownej uchwały podwyższającej kryterium dochodowe do tego poziomu.

W celu uzyskania dofinansowania z budżetu państwa na realizację programu dożywiania podjęta została przez Radę Miejską uchwała nr II/12/2018 z dnia 29 listopada 2018 r. w sprawie podwyższenia kryterium dochodowego uprawniającego do korzystania z pomocy społecznej przez osoby objęte rządowym programem "Posiłek w szkole i w domu" na lata 2019-2023 oraz uchwałę nr II/13/2018 z dnia 29 listopada 2018 r. w sprawie określenia zasad zwrotu wydatków na świadczenia w formie posiłku, świadczenia pieniężnego na zakup posiłku lub żywności albo świadczenia rzeczowego w postaci produktów żywnościowych dla osób objętych rządowym programem "Posiłek w szkole i w domu" na lata 2019-2023.

Pomoc w formie posiłku, ze szczególnym uwzględnieniem jednego gorącego posiłku, przyznana była osobom i rodzinom, jeżeli dochód osoby samotnie gospodarującej lub dochód na osobę nie przekroczył 150% kryterium dochodowego określonego w art. 8 ust. 1 i 2 ustawy o pomocy społecznej.

Pomocą w formie świadczenia niepieniężnego w postaci posiłku w 2022 roku objętych zostało 147 dzieci i młodzieży (dzieci do czasu rozpoczęcia nauki w szkole podstawowej – 35, uczniowie do ukończenia szkoły ponadgimnazjalnej – 109) oraz 6 osób dorosłych (osoby chore, niepełnosprawne, w podeszłym wieku, bezdomne).

Ze świadczenia pieniężnego na zakup żywności w ramach programu skorzystało 148 osób. Koszt jednego świadczenia pieniężnego na zakup żywności wynosił 273,63 zł.

W roku 2022 Ośrodek realizował programy osłonowy w zakresie dożywiania "Posiłek w szkole i w domu" na lata 2019-2023 przyjęty Uchwałą Rady Miejskiej nr III/40/2018 w dniu 20 grudnia 2018 r. Program ten przewiduje wsparcie, które w szczególnie uzasadnionych przypadkach, będzie obejmowało ucznia lub dziecko, które wyraża chęć zjedzenia posiłku a odpowiednio dyrektor szkoły lub przedszkola poinformuje ośrodek pomocy społecznej o potrzebie udzielenia pomocy w formie posiłku. Przy czym liczba dzieci i uczniów, którym ma być udzielona pomoc w w/w sposób, nie może przekroczyć 20 % liczby uczniów dożywianych w szkołach i przedszkolach na terenie gminy w poprzednim miesiącu kalendarzowym. Warunkiem przyznania takiej pomocy, bez wydania decyzji administracyjnej przyznającej posiłek oraz bez przeprowadzania rodzinnego wywiadu środowiskowego, jest przyjęcie przez gminę odpowiedniego programu osłonowego, co Rada Miejska w Bornem Sulinowie uczyniła przyjmując stosowną uchwałę. W

ramach programu osłonowego objęto 28 dzieci wsparciem w postaci posiłków na kwotę 13.625,00 zł.

Informacje na temat liczby osób korzystających z programu z podziałem na rodzaj świadczenia zawiera tabela nr 7.

**Tabela 7. Liczba osób korzystających z programu „Posiłek w szkole i w domu”.**

Lp.	Rodzaj świadczenia	Liczba osób
1.	Pokrycie kosztów posiłków dla dzieci do czasu rozpoczęcia nauki w szkole podstawowej	35
2.	Pokrycie kosztów posiłków dla uczniów do czasu ukończenia szkoły ponadgimnazjalnej	109
3.	Pokrycie kosztów posiłków dla osób dorosłych	6
4.	Świadczenie pieniężne na zakup posiłku lub żywności	148

Zgodnie z założeniami program jest współfinansowany przez gminę i państwo w proporcjach 40% do 60%. Na realizację działań przewidzianych programem gmina może otrzymać dotację, jeżeli udział środków własnych gminy wynosi nie mniej niż 40% przewidzianych kosztów realizacji zadania.

W roku sprawozdawczym Ośrodek za pośrednictwem Burmistrza Bornego Sulinowa złożył wniosek do wojewody o wyrażenie zgody na zmniejszenie udziału procentowego środków własnych gminy przeznaczonych na realizację programu. Wniosek został rozpatrzony pozytywnie, a dotacja kształtowała się w następujący sposób: budżet państwa – 80%, budżet gminy – 20%.

Łączny koszt Programu wynosił 260.000,00 zł (dotacja celowa – 208.000,00 zł, środki własne gminy - 52.000,00 zł).

### **3.3. Świadczenia opieki zdrowotnej finansowane ze środków publicznych**

Ośrodek realizuje zadania wynikające z ustawy z dnia 27 sierpnia 2004 r. o świadczeniach opieki zdrowotnej finansowanych ze środków publicznych, poprzez potwierdzanie świadczeniobiorcom innym niż ubezpieczeni, spełniających odpowiednie kryterium

dochodowe, prawa do świadczeń opieki zdrowotnej finansowanych ze środków publicznych na okres 90 dni.

W 2022 roku, w ramach tego zadania, wydano 24 decyzje administracyjne.

### 3.4. Pomoc żywnościowa

Tutejszy Ośrodek w imieniu Gminy Borne Sulinowo prowadzi dystrybucję artykułów żywnościowych w ramach Programu Operacyjnego Pomoc Żywnościowa (2014-2020 - podprogram 2021).

W roku 2022 pozyskaliśmy z **Banku Żywności** za pośrednictwem Szczecineckiej Fundacji na rzecz Osób Poszkodowanych w Wypadkach Komunikacyjnych pomoc żywnościową w ramach ww. Programu.

**Tabela nr 8. Asortyment otrzymanych artykułów spożywczych**

L.p	Rodzaj towaru	Ilość w kg/l
1	makaron jajeczny	2700,00
2	mleko UHT	3600,00
3	groszek z marchewką	2100,00
4	koncentrat pomidorowy	504,00
5	powidła śliwkowe	936,00
6	szynka wieprzowa mielona	777,60
7	Szynka drobiowa	1209,60
8	olej rzepakowy	637,00
9	cukier	637,00
10	Filet z makreli w oleju	489,60
Razem		13590,80

Pomocą żywnościową objęto 747 osób, w tym 124 osoby z Ukrainy.

Żywność jest wydawana z magazynu żywnościowego znajdującego się w pomieszczeniach piwnicznych Ośrodka przez pracowników Ośrodka. W roku 2022 żywność dostarczana była bezpośrednio samochodem TIR do Ośrodka przez Fundację na rzecz Osób Poszkodowanych w Wypadkach Komunikacyjnych.

### 3.5. Praca socjalna

Praca socjalna świadczona była na rzecz poprawy funkcjonowania osób i rodzin w ich środowisku społecznym, jak również na rzecz zapobiegania pogorszeniu się ich sytuacji. Celem

pracy socjalnej było umożliwienie, wspieranie lub wywoływanie zmiany sposobu funkcjonowania osób i rodzin oraz jej otoczenia, a także wzmacnianie potencjału osób i rodzin do przezwyciężania trudnych sytuacji życiowych.

Zadania realizowane przez pracowników socjalnych polegały w szczególności na:

- udzielaniu informacji, wskazówek i pomocy w zakresie rozwiązywania spraw życiowych,
- pomocy w uzyskaniu dla osób będących w trudnej sytuacji życiowej poradnictwa dotyczącego możliwości rozwiązywania problemów i udzielania pomocy przez właściwe instytucje państwowe, samorządowe i organizacje pozarządowe oraz wspieranie w uzyskiwaniu pomocy, współpracy i współdziałaniu z innymi specjalistami w celu przeciwdziałania i ograniczania trudności w prawidłowym funkcjonowaniu osób i rodzin, w szczególności łagodzenie skutków ubóstwa,
- współdziałaniu z grupami i społecznościami lokalnymi, mającemu na celu rozwijanie w nich zdolności do samodzielnego rozwiązywania własnych problemów, w szczególności poprzez pracę socjalną ze społecznością lokalną,
- pracy z rodziną przeżywającą trudności w wypełnianiu funkcji wychowawczej przez prowadzenie monitoringu sytuacji dziecka z rodziny zagrożonej kryzysem lub przeżywającej trudności w wypełnianiu funkcji opiekuńczo-wychowawczej,
- pomocy dla ofiar przemocy w rodzinie w ramach procedury Niebieskiej Karty,
- prowadzeniu działań interwencyjnych,
- kierowanie osób do prac społecznie użytecznych,
- podejmowaniu działań ukierunkowanych na profilaktykę, aktywizację, integrację, wolontariat.

Praca socjalna podejmowana jest według etapów metodycznego postępowania:

1. Diagnoza i ocena.
2. Wyznaczanie celów działania.
3. Opracowanie planu działania i budowanie indywidualnego pakietu usług.
4. Realizacja planu działania.
5. Systematyczna ewaluacja.
6. Ewaluacja końcowa.

Praca socjalna zawsze przebiega według powyższych etapów jednak mogły one różnić się pod względem czasu realizacji, zakresu gromadzonych informacji, rodzaju i intensywności podejmowanych działań, za-kresu prowadzonej dokumentacji. Różnice wynikają w głównej

mierze z cech indywidualnych osób lub rodzin, z którymi prowadzona była praca socjalna oraz charakteru sytuacji problemowe, ale zawsze zgodnie z zasadą podmiotowości i godności.

Główne problemy zgłaszane przez osoby lub rodziny to:

- zły stan zdrowia, w tym choroba psychiczna, demencja, zaburzenia zachowania, samotność, brak stałej opieki,
- niepełnosprawność, w tym problem z uzyskaniem stopnia niepełnosprawności,
- brak stałego źródła dochodu, brak zatrudnienia,
- słaba kondycja psychiczna,
- problemy z prowadzeniem gospodarstwa domowego i załatwianiem spraw urzędowych,
- brak umiejętności opiekuńczo-wychowawczych, problemy z rozpoznawaniem potrzeb dzieci,
- procedura umieszczania w DPS bez zgody na postanowienie sądu,
- konflikty rodzinne i sąsiedzkie,
- alkoholizm, bezdomność, przemoc.

Osiągane rezultaty:

- uzyskanie stopnia niepełnosprawności, świadczeń pielęgnacyjnych lub praw do świadczeń emerytalno-rentowych,
- poprawa kondycji psychicznej poprzez uzyskanie wsparcia psychologicznego i prawnego, wznowienie i kontynuacja leczenia psychiatrycznego czy odwykowego,
- poprawa stanu zdrowia poprzez podjęcie leczenia szpitalnego, specjalistycznego i rehabilitacji, konsultacje lekarskie (w tym wizyty domowe lekarza i pielęgniarki środowiskowej),
- uzyskanie postanowienia sądu o umieszczeniu w DPS,
- umieszczenie na oddziale opieki długoterminowej,
- uzyskanie zatrudnienia,
- współpraca z asystentem rodziny,
- współpraca z pedagogami szkolnymi i kuratorami sądowymi czy społecznymi,
- współpraca z Komisją Rozwiązywania Problemów Alkoholowych.

## **4. Sekcja ds. usług opiekuńczych**

### **4.1. Usługi opiekuńcze – zadania własne gminy**

Usługi opiekuńcze obejmują pomoc w zaspokojeniu codziennych potrzeb życiowych, opiekę higieniczną, zaleconą przez lekarza pielęgnację oraz w miarę możliwości podtrzymanie kontaktu z otoczeniem.

Pomoc w postaci usług opiekuńczych przyznano osobom, które ze względu na wiek, niepełnosprawność lub długotrwałą i ciężką chorobę wymagały wsparcia osób drugih. W grupie tej znajdowały się zarówno osoby samotne, jak i osoby posiadające rodzinę (niemożność zabezpieczenia adekwatnego do potrzeb wsparcia osoby chorej). W zależności od potrzeb wymiar godzin pracy wynosił w środowisku od 2 godzin tygodniowo do 15 godzin tygodniowo. Usługi świadczone były w dni robocze.

W roku 2022 z tej formy pomocy skorzystało 63 osób, wypracowano 9926 godzin usług. Całkowity koszt jednej godziny usług opiekuńczych wynosił w okresie od 01.01.2022 r. do 28.02.2022 r. 18,80 zł, a w okresie od 01.03.2022 r. do 31.12.2022 r. - 21,10 zł.

Koszt 1 godziny usług reguluje uchwała Rady Miejskiej w Bornem Sulinowie Nr XXIV/250/2016 z dnia 31 maja 2016 r. w sprawie szczegółowych warunków przyznawania i odpłatności za usługi opiekuńcze i specjalistyczne usługi opiekuńcze, z wyłączeniem specjalistycznych usług opiekuńczych dla osób z zaburzeniami psychicznymi, oraz szczegółowych warunków częściowego lub całkowitego zwolnienia od opłat, jak również trybu ich pobierania. Ustalona została jako równowartość 1,5% najniższej emerytury ogłoszonej w formie komunikatu Prezesa ZUS w Monitorze Polskim, w zaokrągleniu do dziesięciu groszy w górę.

Usługi opiekuńcze świadczone były przez 7 opiekunek w ramach umowy o pracę oraz 6 opiekunów w ramach umów cywilnoprawnych.

### **4.2. Specjalistyczne usługi opiekuńcze dla osób z zaburzeniami psychicznymi – zadanie zleczone**

Usługi polegają na uczeniu i rozwijaniu umiejętności niezbędnych do samodzielnego życia, w tym zwłaszcza: kształtowaniu umiejętności zaspokajania podstawowych potrzeb życiowych i umiejętności społecznego funkcjonowania, motywowaniu do aktywności, leczenia i rehabilitacji, prowadzeniu treningów umiejętności samoobsługi i umiejętności społecznych oraz wspieraniu, także w formie asystowania w codziennych czynnościach życiowych, w szczególności takich jak:

1. samoobsługa, zwłaszcza wykonywanie czynności gospodarczych i porządkowych, w tym umiejętność utrzymania i prowadzenia domu,
2. dbałość o higienę i wygląd,
3. utrzymywanie kontaktów z domownikami, rówieśnikami, w miejscu nauki i pracy oraz ze społecznością lokalną,
4. wspólne organizowanie i spędzanie czasu wolnego,
5. korzystanie z usług różnych instytucji.

Wyżej wymienioną formą pomocy objęto 9 osób. Łączna liczba godzin przepracowanych w 2022 roku wyniosła – 1570 (porównywalnie do roku 2021).

W okresie sprawozdawczym SUO dla osób dorosłych świadczone były przez 1 osobę w ramach umowy o pracę.

Zgodnie z Zarządzeniem nr 4/2021 Dyrektora Miejsko-Gminnego Ośrodka Pomocy Społecznej w Bornem Sulinowie z dnia 2 marca 2021 roku cena jednej godziny specjalistycznych usług opiekuńczych dla osób z zaburzeniami psychicznymi w okresie 01.04.2021 r. - 31.03.2022 r. wynosiła 37,57 zł. Od 01.04.2022 r. cena jednej godziny specjalistycznych usług opiekuńczych dla osób z zaburzeniami psychicznymi wynosi 35,57 zł (Zarządzenie nr 12/2022 z dnia 1 marca 2022 r.).

Świadczenie usług opiekuńczych w okresie epidemii było obciążone możliwością zachorowania na Covid-19 przez opiekunki, jak i podopiecznych, co mogłoby zakłócić ich świadczenie. Dzięki dużej odpowiedzialności opiekunek, udało się nam świadczyć pomoc na rzecz potrzebujących bez zakłóceń.

### **4.3. Programy opiekuńcze realizowane na rzecz społeczności lokalnej**

#### **4.3.1. Program „Opieka 75+”**

W ramach zwiększenia dostępności usług opiekuńczych dla osób samotnych, w wieku 75 lat i więcej, w roku sprawozdawczym gmina przystąpiła do **programu „OPIEKA 75+”**.

Strategicznym celem programu jest poprawa dostępności do usług opiekuńczych, w tym specjalistycznych usług opiekuńczych zarówno dla osób samotnych, jak również pozostających w rodzinach będących w wieku 75 lat i więcej.

W ramach programu wsparcia finansowego dla gmin, na podstawie art. 115 ust. 1 ustawy o pomocy społecznej, gminom udzielana jest dotacja, przy czym wysokość dotacji celowej z budżetu państwa nie może przekroczyć 60% kosztów realizacji zadania. Kosztem realizacji zadania jest wydatek, jaki ponosi Gmina w związku ze świadczeniem usług opiekuńczych lub specjalistycznych usług opiekuńczych osobom w wieku 75 lat i więcej, które mieszczą się w zakresie przedmiotowym programu, a które są świadczone przez **osoby zatrudnione na podstawie umowy o pracę** (dotyczy gmin, które przedmiotowe usługi świadczą przez osoby zatrudnione w gminie, ośrodku pomocy społecznej lub w innej gminnej jednostce organizacyjnej).

Zgodnie z założeniami przyjętymi dla programu „Opieka 75+” na rok 2022, koszt realizacji zadania wylicza się poprzez pomnożenie całkowitej liczby godzin np. usług opiekuńczych przyznanej decyzją administracyjną osobie w wieku 75 lat i więcej na rok 2022 przez koszt 1h usług opiekuńczych określony w Uchwale Rady Miejskiej.

Zakres przedmiotowy programu obejmuje:

1. dofinansowanie do usług opiekuńczych, w tym specjalistycznych usług opiekuńczych dla osób, którym przedmiotowe usługi były świadczone w ramach programu i będą kontynuowane w roku 2022;
2. dofinansowanie do usług opiekuńczych lub specjalistycznych usług opiekuńczych dla osób, którym w roku 2021 te usługi nie były świadczone (osoby nowe);
3. dofinansowanie do zwiększenia liczby godzin usług opiekuńczych, w tym specjalistycznych usług opiekuńczych dla osób w wieku 75 lat i więcej.

Program rekomenduje niepobieranie odpłatności za usługi opiekuńcze, w tym specjalistyczne usługi opiekuńcze świadczone dla osób w wieku 75 lat i więcej, których dochód nie przekracza 250% obowiązującego od 1 stycznia 2022 r. kryterium dochodowego, określonego w art. 8 ustawy o pomocy społecznej.

W ramach programu otrzymano dotację celową w wysokości 43 000,00 zł, wykorzystano dotację w pełnej wysokości. Środki finansowe przeznaczono na zwiększenie liczby godzin usług opiekuńczych, u osób które już korzystały z takich usług, a także dofinansowano usługi opiekuńcze dla osób, które ich nie otrzymywały wcześniej (nowe środowiska). Pomocą w formie usług dofinansowanych w ramach Programu 75+ objęto 39 osób, a liczba świadczonych usług wynosiła 4415 godzin.



### **4.3.2. Asystent osobisty osoby niepełnosprawnej – edycja 2022**

Na terenie gminy Borne Sulinowo do 31 grudnia 2022 r. realizowano program „Asystent osobisty osoby niepełnosprawnej” – edycja 2022, finansowany ze środków pochodzących z Funduszu Solidarnościowego.

Celem programu było wprowadzenie usług asystenta jako formy ogólnodostępnego wsparcia dla pełnoletnich osób z niepełnosprawnością, posiadających orzeczenie o znacznym lub umiarkowanym stopniu niepełnosprawności albo orzeczenie równoważne. Istotnym założeniem działań było ograniczenie skutków niepełnosprawności oraz stymulowanie uczestników do podejmowania aktywności i umożliwienie realizowania prawa do niezależnego życia. Osoby niepełnosprawne miały również możliwość skorzystania z pomocy asystenta przy wykonywaniu codziennych aktywności. W ten sposób zostały podjęte działania mające na celu przeciwdziałanie dyskryminacji czy wykluczeniu społecznemu. Osoby, korzystające z możliwości jakie dawał program, włączały się chętniej w życie lokalnej społeczności np.: poprzez udział w wydarzeniach społecznych, kulturalnych, rozrywkowych czy też sportowych. Stan związany z epidemią COVID-19 ograniczył życie społeczne osób niepełnosprawnych, jednakże możliwość kontaktu z otoczeniem przy zachowaniu zasad bezpieczeństwa, pomagała niwelować chociaż niektóre trudności.

Gmina Borne Sulinowo po raz kolejny przystąpiła do realizacji Programu „Asystent osobisty osoby niepełnosprawnej”. W roku 2022 pomocą w formie asystentury objęto 21 osób niepełnosprawnych, usługa asystentury świadczona była przez 15 asystentów. W trakcie realizacji przedmiotowego programu występowały niezależne od realizatora czynniki związane ze zgonami osób niepełnosprawnych, rezygnacjami z usługi asystenckiej, pobytami osób niepełnosprawnych na turnusach rehabilitacyjnych. Sytuacje te nie pozwoliły na wypracowanie założonej liczby godzin, po mimo ciągłego uzupełniania Programu o osoby niepełnosprawne. Rekrutacja do Programu prowadzona była przez cały rok.

Zainteresowanie Programem jest duże i jest on pozytywnie oceniany przez samych usługobiorców, ich rodziny, jak i społeczność lokalną.

Łączna kwota środków z Funduszu Solidarnościowego otrzymana na realizację Programu wynosiła 370.974,00 zł. Wydatkowano na realizację programu kwotę w wysokości 316.520,98 zł.

### **4.3.3. Opieka wytchnieniowa – edycja 2022**

#### **Pobyt dzienny w miejscu zamieszkania**

Gmina Borne Sulinowo w roku 2022 przystąpiła do realizacji Programu „Opieka Wytchnieniowa” – edycja 2022 finansowanego ze środków Funduszu Solidarnościowego. Głównym celem realizowanego Programu było wsparcie członków rodzin lub opiekunów sprawujących bezpośrednią opiekę nad dziećmi z orzeczeniem o niepełnosprawności oraz osobami ze znacznym stopniem niepełnosprawności poprzez możliwość udzielenia im doraźnej, czasowej pomocy w formie usługi opieki wytchnieniowej. Program miał zapewniać opiekunom/członkom rodzin czasowe odciążenie od codziennych obowiązków, łączących się ze sprawowaniem opieki, a także zapewnić czas na odpoczynek i regenerację sił. Taka forma opieki obejmowała m.in. pomoc w dokonywaniu niezbędnych zakupów oraz przy przygotowaniu lub dostarczeniu posiłków, w spożywaniu posiłków lub karmieniu, w sprzątanii mieszkania, w załatwianiu spraw urzędowych i regulowaniu opłat domowych, przy ubieraniu się, przemieszczaniu się, pielęgnacji zalecanej przez lekarza, jak również wsparciu przy wszelkich czynnościach pomagających w zagospodarowaniu w aktywny sposób czas wolny.

Maksymalna liczba bezpłatnych godzin opieki dla jednej osoby w ciągu roku wynosiła 240. Usługi były realizowane od miesiąca lutego do miesiąca grudnia 2022 r., przez pięć dni w tygodniu. Osoba niepełnosprawna lub członkowie rodzin czy opiekunowie sprawujący bezpośrednią opiekę mieli zagwarantowaną możliwość samodzielnego wyboru osoby, która świadczyła usługę opieki wytchnieniowej.

W ramach przedmiotowego Programu zrealizowano zaplanowaną, zgodną ze złożonym wnioskiem liczbę godzin usługi opieki wytchnieniowej - 1440 godzin. Pomocą w formie opieki wytchnieniowej objęto łącznie 7 osób - 1 dziecko i 6 osób dorosłych..

Łączna kwota środków z Funduszu Solidarnościowego otrzymana na realizację Programu wynosiła 58.752,00 zł. Na realizację programu wydatkowano kwotę 57.994,50 zł.

#### **Pobyt całodobowy**

Gmina Borne Sulinowo w roku 2022 przystąpiła po raz pierwszy do realizacji Programu w formie opieki całodobowej. Wyłoniono wykonawcę usługi opieki wytchnieniowej całodobowej -

Dom Seniora w Sitnie. Rekrutacja do programu trwała przez cały rok. Pracownicy socjalny informowali rodziny osób niepełnosprawnych o możliwości skorzystania z pomocy w opiece nad członkiem rodziny. Współpracowaliśmy w tym zakresie z pielęgniarkami środowiskowymi. Niestety napotymano na opór i lęk przed „oddaniem” członka rodziny do placówki. W dwóch przypadkach rodziny zrezygnowały z pobytu w dniu planowanego umieszczenia w ośrodku. Względy emocjonalne, lęk wspomniana obawa sprawiły, że tylko 2 osoby skorzystały z 14-dniowego pobytu w placówce.

Na realizację zadania otrzymano środki 10.500,00 zł, wydatkowano kwotę 4.409,42 zł. Niewykorzystana kwota została zgodnie z umową zwrócona na rachunek Wojewody.

#### **4.3.4. Wspieranie rodziny i system pieczy zastępczej**

Zadania należące do właściwości gminy z zakresu wspierania rodziny i systemu pieczy zastępczej realizuje Miejsko-Gminny Ośrodek Pomocy Społecznej. Do zadań własnych gminy, zgodnie z ustawą o wspieraniu rodziny i systemie pieczy zastępczej należy:

1. opracowanie i realizacja 3-letnich gminnych programów wspierania rodziny;
2. tworzenie i rozwój systemu opieki nad dzieckiem, w tym placówek wsparcia dziennego;
3. praca z rodziną przeżywającą trudności w wypełnianiu funkcji opiekuńczo-wychowawczych poprzez:
  - zapewnienie rodzinie przeżywającej trudności wsparcia i pomocy asystenta rodziny oraz dostępu do specjalistycznego poradnictwa;
4. organizowanie szkoleń i tworzenie warunków do działania rodzin wspierających;
5. prowadzenie placówek wsparcia dziennego oraz zapewnienie w nich miejsc dla dzieci;
6. współfinansowanie pobytu dziecka umieszczonego w pieczy zastępczej;
7. prowadzenie monitoringu sytuacji dziecka z rodziny zagrożonej kryzysem lub przeżywającej trudności w wypełnianiu funkcji opiekuńczo-wychowawczej, zamieszkałego na terenie gminy;
8. sporządzanie sprawozdań z zakresu wspierania rodziny;
9. realizacja zadań wynikających z programów z zakresu wspierania rodziny.

Szczegółowy opis realizacji poszczególnych działań zawarto w sprawozdaniu z realizacji zadań z zakresu wspierania rodziny i systemu pieczy zastępczej za rok 2022.

## 5. Sekcja Świadczeń Rodzinnych i Funduszu Alimentacyjnego

Sekcja Świadczeń Rodzinnych i Funduszu Alimentacyjnego realizuje zadania zlecone związane z przyznawaniem i wypłacaniem:

1. świadczeń rodzinnych wynikających z ustawy z dnia 28 listopada 2003 r. o świadczeniach rodzinnych – zadanie realizowane jest pod 1 maja 2004 roku,
2. świadczeń z funduszu alimentacyjnego na podstawie ustawy z dnia września 2007 r. o pomocy osobom uprawnionym do alimentów – zadanie realizowane jest od 1 października 2008 roku,
3. świadczeń wychowawczych zgodnie z ustawą z dnia 11 lutego 2016 r. o pomocy państwa w wychowywaniu dzieci – zadanie realizowane jest od 1 kwietnia 2016 roku – zadanie realizowane do 31 maja 2022 r. w zakresie wypłat świadczeń przyznanych w 2021 roku,
4. jednorazowego świadczenia „Za życiem” zgodnie z ustawą z dnia 4 listopada 2016 r. o wsparciu kobiet w ciąży i rodzin „Za życiem” – zadanie realizowane jest od 1 stycznia 2017 roku,

### 5.1. Świadczenia rodzinne

Z dniem 1 maja 2004 r. weszła w życie ustawa z dnia 28 listopada 2003 r. o świadczeniach rodzinnych. Ustawa określa warunki nabywania prawa do świadczeń rodzinnych oraz zasady ustalania, przyznawania i wypłacania tych świadczeń. Postępowanie w sprawie świadczeń rodzinnych prowadzi organ właściwy jako zadanie zlecone z zakresu administracji rządowej.

Wnioski i załączniki do wniosku o ustalenie prawa do świadczeń rodzinnych i funduszu alimentacyjnego mogą być składane w formie tradycyjnej (papierowej) lub drogą elektroniczną za pomocą systemu teleinformatycznego.

Każda z wymienionych grup świadczeń rodzinnych posiada swój wyodrębniony cel. Celem zasiłku rodzinnego wraz z dodatkami jest częściowe pokrycie wydatków na utrzymanie dziecka. Z kolei świadczenia opiekuńcze (zasiłek pielęgnacyjny, świadczenie pielęgnacyjne i specjalny zasiłek opiekuńczy) obejmują zakresem swojej pomocy osoby niepełnosprawne lub w podeszłym wieku, w szczególności na częściowe pokrywanie wydatków związanych z koniecznością zapewnienia tym osobom opieki i pomocy innej osoby z uwagi na ich niezdolność do samodzielnej egzystencji (zasiłek pielęgnacyjny) oraz rekompensatę ich opiekunom rezygnacji z aktywności zawodowej (świadczenie pielęgnacyjne i specjalny zasiłek opiekuńczy).

Część świadczeń rodzinnych, jaką są zapomogi, ma na celu łagodzenie sytuacji finansowej rodziny, która uległa pogorszeniu ze względu na wydatki związane z urodzeniem dziecka oraz wyróżnienie, promocję rodzin posiadających dzieci.

Świadczenia rodzinne obejmują:

- zasiłek rodzinny wraz z dodatkami do zasiłku rodzinnego z tytułu: urodzenia dziecka, opieki, nad dzieckiem w okresie korzystania z urlopu wychowawczego, samotnego wychowywania dziecka, wychowywania dziecka w rodzinie wielodzietnej, kształcenia i rehabilitacji dziecka niepełnosprawnego, rozpoczęcia roku szkolnego, podjęcia przez dziecko nauki w szkole poza miejscem zamieszkania (na dojazd do szkoły lub zamieszkanie w miejscowości, w której znajduje się siedziba szkoły),
- świadczenia opiekuńcze: zasiłek pielęgnacyjny, świadczenie pielęgnacyjne oraz specjalny zasiłek opiekuńczy,
- jednorazową zapomogę z tytułu urodzenia się dziecka.
- zapomogi wypłacane przez gminy, na podstawie art. 22a i świadczenia wypłacane przez gminy na podstawie art. 22b;
- świadczenie rodzicielskie.

W 2022 roku (jak i dotychczas) zasiłek rodzinny i dodatki do zasiłku rodzinnego przysługują, jeżeli dochód rodziny w przeliczeniu na osobę albo dochód osoby uczącej się nie przekraczał kwoty 674 zł lub 764 zł w przypadku, gdy członkiem rodziny jest dziecko legitymujące się orzeczeniem o niepełnosprawności lub umiarkowanym albo znacznym stopniu niepełnosprawności.

Zasiłek rodzinny przysługuje do ukończenia przez dziecko 18. roku życia lub nauki w szkole, jednak nie dłużej niż do ukończenia 21 roku życia albo 24 roku życia, jeżeli kontynuuje naukę w szkole lub w szkole wyższej i legitymuje się orzeczeniem o umiarkowanym lub znacznym stopniu niepełnosprawności. Dodatki do zasiłku rodzinnego przysługują, gdy przysługuje prawo do zasiłku rodzinnego. Zasiłki rodzinne wraz z dodatkami przyznawane są na okres od 1 listopada do 31 października następnego roku.

Przepisy ustawy o świadczeniach rodzinnych przewidują możliwość ustanowienia przez radę gminy dla osób zamieszkałych na terenie ich działania dodatkowych świadczeń - jednorazowej zapomogi z tytułu urodzenia dziecka oraz, biorąc pod uwagę lokalne potrzeby w zakresie świadczeń na rzecz rodziny, inne świadczenia na rzecz rodziny. Szczegółowe zasady

przyznawania tych świadczeń oraz ich wysokość powinna określić uchwała. Wyплаты tych świadczeń finansowane są ze środków własnych gminy.

**Tabela 9. Informacja o wysokości i rodzaju świadczeń rodzinnych**

Forma pomocy	Wysokość świadczeń w 2022 r.	Rodzaj
Zasiłek rodzinny	95,00 zł 124,00 zł 135,00 zł	Na dziecko w wieku do ukończenia 5 roku życia. Na dziecko w wieku powyżej 5 roku życia do ukończenia 18 roku życia. Na dziecko w wieku powyżej 18 roku życia do ukończenia 24 roku życia.
Urodzenie dziecka	1 000,00 zł	Jednorazowy dodatek przysługuje do 12 miesiąca życia dziecka.
Opieka nad dzieckiem w okresie korzystania z urlopu wychowawczego	400,00 zł	Dodatek przysługuje w wysokości 400,00 zł miesięcznie niezależnie od liczby dzieci pozostających pod jej opieką.
Samotnego wychowywania dziecka	193,00 zł 273,00 zł	Nie więcej jednak niż 386,00 zł na wszystkie dzieci. Na dziecko legitymujące się orzeczeniem o niepełnosprawności lub orzeczeniem o znacznym stopniu niepełnosprawności - nie więcej jednak niż 546,00 zł na wszystkie dzieci.
Wychowywanie dziecka w rodzinie wielodzietnej	95,00 zł	Przysługuje na trzecie i następne dziecko uprawnione do zasiłku rodzinnego.
Kształcenia i rehabilitacji niepełnosprawnego dziecka	90,00 zł 110,00 zł	Na niepełnosprawne dziecko w wieku do 5 roku życia. Na niepełnosprawne dziecko w wieku powyżej 5 roku życia.

Forma pomocy	Wysokość świadczeń w 2022 r.	Rodzaj
Podjęcie przez dziecko nauki w szkole poza miejscem zamieszkania	69,00 zł 113,00 zł	<p>Dodatek przysługuje w okresie pobierania nauki przez 10 miesięcy od września do czerwca następnego roku kalendarzowego. Przysługuje w związku z dojazdem z miejsca zamieszkania do miejscowości, w której znajduje się siedziba szkoły, w przypadku dojazdu do szkoły ponadpodstawowej, a także szkoły artystycznej, w której realizowany jest obowiązek szkolny i obowiązek nauki w zakresie nauki odpowiadającej nauce w szkole ponadpodstawowej.</p> <p>Dodatek przysługuje w związku z zamieszkaniem w miejscowości, w której jest siedziba szkoły, o której mowa wyżej oraz szkoły podstawowej lub gimnazjum w przypadku dziecka lub osoby uczącej się, legitymującej się orzeczeniem o niepełnosprawności lub o stopniu niepełnosprawności.</p>
Jednorazowa zapomoga z tytułu urodzenia żywego dziecka (tzw. becikowe)	1 000,00 zł	Jednorazowa zapomoga przysługuje jeżeli dochód rodziny w przeliczeniu na osobę nie przekracza kwoty 1 922,00 zł.
Świadczenie rodzicielskie	1 000,00 zł	<p>Świadczenie rodzicielskie przysługuje bez względu na dochód, przez okres:</p> <ol style="list-style-type: none"> <li>1) 52 tygodni - w przypadku urodzenia jednego dziecka przy jednym porodzie, przysposobienia jednego dziecka lub objęcia opieką jednego dziecka;</li> <li>2) 65 tygodni - w przypadku urodzenia dwojga dzieci przy jednym porodzie, przysposobienia dwojga dzieci lub objęcia opieką dwojga dzieci;</li> <li>3) 67 tygodni - w przypadku urodzenia trojga dzieci przy jednym porodzie, przysposobienia trojga dzieci lub objęcia opieką trojga dzieci;</li> <li>4) 69 tygodni - w przypadku urodzenia czworga dzieci przy jednym porodzie, przysposobienia czworga dzieci lub objęcia opieką czworga dzieci;</li> <li>5) 71 tygodni - w przypadku urodzenia pięciorga i więcej dzieci przy jednym</li> </ol>

Forma pomocy	Wysokość świadczeń w 2022 r.	Rodzaj
Zasiłek pielęgnacyjny	215,84 zł	<p>Zasiłek pielęgnacyjny przysługuje:</p> <ul style="list-style-type: none"> <li>- niepełnosprawnemu dziecku,</li> <li>- osobie niepełnosprawnej w wieku powyżej 16 roku życia, jeżeli legitymuje się orzeczeniem o znacznym stopniu niepełnosprawności,</li> <li>- osobie, która ukończyła 75 lat,</li> <li>- zasiłek pielęgnacyjny przysługuje także osobie niepełnosprawnej w wieku powyżej 16. roku życia legitymującej się orzeczeniem o umiarkowanym stopniu niepełnosprawności, jeżeli niepełnosprawność powstała w wieku do ukończenia 21. roku życia.</li> </ul>
Świadczenie pielęgnacyjne	2 119,00 zł	<p>Świadczenie pielęgnacyjne z tytułu rezygnacji z zatrudnienia lub innej pracy zarobkowej przysługuje:</p> <ul style="list-style-type: none"> <li>- matce albo ojcu,</li> <li>- opiekunowi faktycznemu dziecka,</li> <li>- osobie będącej rodziną zastępczą spokrewnioną w rozumieniu ustawy z dnia 9 czerwca 2011 r. o wspieraniu rodziny i systemie pieczy zastępczej,</li> <li>- innym osobom, na których zgodnie z przepisami ustawy z dnia 25 lutego 1964 r. - Kodeks rodzinny i opiekuńczy ciąży obowiązek alimentacyjny, z wyjątkiem osób o znacznym stopniu niepełnosprawności - jeżeli nie podejmują lub rezygnują z zatrudnienia lub innej pracy zarobkowej w celu sprawowania opieki nad osobą legitymującą się orzeczeniem o znacznym stopniu niepełnosprawności albo orzeczeniem o niepełnosprawności łącznie ze wskazaniami: konieczności stałej lub długotrwałej opieki lub pomocy innej osoby w związku ze znacznie ograniczoną możliwością samodzielnej egzystencji oraz konieczności stałego współudziału na co dzień opiekuna dziecka w procesie jego leczenia, rehabilitacji i edukacji.</li> </ul> <p>Świadczenie przysługuje bez względu na dochód.</p>
Specjalny zasiłek opiekuńczy	620,00 zł	<p>Specjalny zasiłek opiekuńczy przysługuje osobom, jeżeli: nie podejmują zatrudnienia lub innej pracy zarobkowej lub rezygnują z zatrudnienia lub innej pracy zarobkowej w celu sprawowania stałej opieki nad osobą legitymującą się orzeczeniem o znacznym stopniu niepełnosprawności albo orzeczeniem o niepełnosprawności łącznie ze wskazaniami: konieczności stałej lub długotrwałej opieki lub pomocy innej osoby w związku ze znacznie ograniczoną możliwością samodzielnej egzystencji oraz konieczności stałego współudziału na co dzień</p>



Forma pomocy	Wysokość świadczeń w 2022 r.	Rodzaj
		opiekuna dziecka w procesie jego leczenia, rehabilitacji i edukacji. Specjalny zasiłek opiekuńczy przysługuje, jeżeli łączny dochód rodziny osoby sprawującej opiekę oraz rodziny osoby wymagającej opieki w przeliczeniu na osobę nie przekracza kwoty 764 zł miesięcznie.

**Tabela 10. Informacja o liczbie złożonych wniosków o ustalenie prawa do świadczeń rodzinnych**

Lp.	Wyszczególnienie	Liczba	W tym dla obywateli Ukrainy, posiadających status UKR
1.	Liczba złożonych wniosków o ustalenie prawa do świadczeń rodzinnych złożonych do organu właściwego, w tym:	423	37
1.1.	o zasiłek rodzinny i dodatki do zasiłku rodzinnego	234	35
1.2.	o zasiłek pielęgnacyjny	93	1
1.3.	o świadczenie pielęgnacyjne	37	-
1.4.	o specjalny zasiłek opiekuńczy	0	-
1.5.	o jednorazową zapomogę z tytułu urodzenia dziecka	41	-
1.6.	o świadczenie rodzicielskie	17	1
2.	o świadczenie jednorazowe „Za życiem”	1	-
3.	Złożonych w formie papierowej	408	37
4.	Złożonych w formie elektronicznej	15	0

W okresie od 1 stycznia do 31 grudnia 2022 r. ze świadczeń rodzinnych skorzystało przeciętnie 412 rodzin, wypłacono 11.459 świadczeń w postaci zasiłków rodzinnych wraz z dodatkami (w tym w mechanizmie złotówka za złotówkę), jednorazowej zapomogi z tytułu urodzenia dziecka, świadczeń opiekuńczych oraz świadczeń rodzicielskich na łączną kwotę 3.662.975 zł (w tym świadczenie rodzicielskie w łącznej kwocie 235.736 zł).

Na podstawie ustawy z dnia 12 marca 2022 r. o pomocy obywatelom Ukrainy w związku z konfliktem zbrojnym na terytorium tego państwa, tzw. specustawa, obywatelom Ukrainy, których pobyt uznaje się za legalny w związku z wjazdem do Polski od 24 lutego 2022 r. (w związku z konfliktem zbrojnym wywołanym agresją zbroją Rosji w Ukrainie) przysługuje prawo

do świadczeń: rodzinnych, wychowawczych 500+, z pomocy społecznej (np. zasiłki, pomoc interwencyjna), Dobry Start, itp. Prawo do świadczeń i dofinansowania, które przysługują na dziecko ma również opiekun tymczasowy małoletniego. Świadczenia te przysługują na takich samych zasadach jak w przypadku obywateli polskich, z wyjątkami wynikającymi ze „specustawy”. Obywatele Ukrainy, którzy znaleźli się na terytorium Rzeczypospolitej Polskiej z przyczyn, o których mowa wyżej złożyli w tut. Ośrodku 37 wniosków o przyznanie świadczeń rodzinnych, z tego 35 o zasiłek rodzinny i dodatki do zasiłku rodzinnego, 1 wniosek o zasiłek pielęgnacyjny oraz 1 wniosek o świadczenie rodzicielskie. Łącznie wypłacono świadczeń rodzinnych obywatelom Ukrainy na kwotę 35.374,52 zł.

**Tabela 11. Liczba wypłaconych świadczeń rodzinnych wraz z wydatkowaniem (łącznie za świadczeniami wypłaconymi w mechanizmie „złotówka za złotówkę”)**

Lp.	Wyszczególnienie	Liczba świadczeń	2021 Wydatkowanie	Liczba świadczeń	2022 Wydatkowanie
1.	Zasiłki rodzinne	4954	551 345 zł	4030	448 730 zł
2.	Urodzenie dziecka	31	21 265 zł	18	17 208 zł
3.	Opieka nad dzieckiem w okresie korzystania z urlopu wychowawczego	86	32 855 zł	80	27 847 zł
4.	Samotne wychowywanie dziecka	229	44 327 zł	172	34 571 zł
5.	Kształcenie i rehabilitacja dziecka niepełnosprawnego	378	38 208 zł	370	37 933 zł
6.	Rozpoczęcie roku szkolnego	626	26 957 zł	562	23 354 zł
7.	Podjęcie przez dziecko nauki poza miejscem zamieszkania na pokrycie wydatków związanych z zamieszkaniem w miejscowości, w której znajduje się szkoła	93	9 380 zł	66	10 129 zł
8.	Podjęcie przez dziecko nauki poza miejscem zamieszkania na pokrycie wydatków związanych z dojazdem do miejscowości, w której znajduje się szkoła	671	42 671 zł	509	32 583 zł
9.	Wychowanie dziecka w rodzinie wielodzietnej	1117	100 568 zł	1030	90 028 zł
10.	Zasiłki pielęgnacyjne	3245	700 402 zł	3370	727 381 zł
11.	Świadczenie pielęgnacyjne	897	1 762 956 zł	924	1 940 474 zł
12.	Specjalny zasiłek opiekuńczy	0	0 zł	0	0 zł
13.	Jednorazowa zapomoga z tyt.	54	54 000 zł	37	37 000 zł
14.	Świadczenie rodzicielskie	296	265 587 zł	259	235 736 zł

Lp.	Wyszczególnienie	Liczba świadczeń	2021 Wydatkowanie	Liczba świadczeń	2022 Wydatkowanie
15.	Zasiłek dla opiekuna	5	2 740 zł	0	0 zł
16.	Składki na ubezpieczenie społeczne oraz zdrowotne	987	388 445 zł	969	417 003 zł
17.	Jednorazowe świadczenia z tytułu urodzenia dziecka, u którego zdiagnozowano ciężkie i nieodwracalne upośledzenie albo nieuleczalną chorobę zagrażającą jego życiu, które powstały w prenatalnym okresie rozwoju dziecka lub w czasie porodu	2	8 000 zł	1	4 000 zł
18.	Świadczenie z art.22b ustawy o świadczeniach rodzinnych	0	0	0	0

Wydatki na świadczenia rodzinne podane w tabeli nie są pomniejszone o świadczenia nienależnie pobrane.

Z danych zamieszczonych w powyższej tabeli wynika spadek w 2022 roku nadkładów na wypłaty zasiłków rodzinnych z dodatkami w odniesieniu do poprzedniego roku. Z uwagi na fakt, że w kolumnie „liczba świadczeń” ujęta jest też liczba świadczeń wypłaconych w mechanizmie „złotówka za złotówkę” bardziej miarodajna jest informacja o wysokości wypłaconych świadczeń (w szczególności, że kwoty zasiłków rodzinnych i dodatków nie uległy zmianie w porównaniu do 2021 roku).

W roku sprawozdawczym zauważalny jest wzrost liczby wypłaconych zasiłków pielęgnacyjnych – o 125 świadczeń. Nastąpiło również zwiększenie liczby wypłaconych świadczeń pielęgnacyjnych, a na wzrost ogólnej kwoty wypłaconych świadczeń pielęgnacyjnych dodatkowo wpłynęło podniesienie kwoty świadczenia z 1917 zł na 2119 zł w 2022 roku. Choć wzrost liczby świadczeń pielęgnacyjnych może wynikać z większego zainteresowania członków rodziny podjęciem się opieki nad niepełnosprawnym krewnym, to niewątpliwie ma na to również wpływ atrakcyjniejsza kwota świadczenia pielęgnacyjnego w porównaniu do kwoty specjalnego zasiłku opiekuńczego (620 zł). Osoby opiekujące się niepełnosprawnym członkiem rodziny nie są zainteresowane niskim specjalnym zasiłkiem opiekuńczym, który dodatkowo uzależniony jest od spełnienia kryterium dochodowego. W przypadku negatywnej decyzji w sprawie świadczenia pielęgnacyjnego, skarżą ją do samorządowego kolegium odwoławczego oczekując korzystnego dla nich rozstrzygnięcia. Nierzadko korzystają z profesjonalnej pomocy prawnej (kancelarii adwokackiej).

Za osoby pobierające świadczenie pielęgnacyjne tutaj. Ośrodek opłaca składki na ubezpieczenie emerytalne i rentowe oraz zdrowotne. Składki na ubezpieczenie emerytalne i rentowe nie są opłacane za osoby, które posiadają wymagany okres ubezpieczenia niezbędny do nabycia uprawnień emerytalnych. Składka zdrowotna natomiast nie jest opłacana, jeśli osoba objęta jest ubezpieczeniem z innego tytułu.

W roku 2022 opłacono składkę na ubezpieczenie emerytalno-rentowe na podstawie ustawy z dnia 17 grudnia 1998 r. o emeryturach i rentach z Funduszu Ubezpieczeń Społecznych przeciętnie za 51 osób pobierających świadczenie pielęgnacyjne. Natomiast za 30 osób na podstawie ustawy z dnia 27 sierpnia 2004 r. o świadczeniach opieki zdrowotnej finansowanych ze środków publicznych opłacono składki na ubezpieczenie zdrowotne.

**Tabela 12. Informacja o wydatkach oraz ilości świadczeń z tytułu opłacania składki na ubezpieczenie społeczne i ubezpieczenie zdrowotne.**

Lp.	Wyszczególnienie	Wydatki w zł	Liczba świadczeń
1.	Składki na ubezpieczenie emerytalno-rentowe	349 293	608
2.	Składki na ubezpieczenie zdrowotne	67 710	361

W 2022 r. w sprawie świadczeń rodzinnych wydano 590 decyzji.

Z tytułu nienależnie pobranych świadczeń rodzinnych oraz zasiłków pielęgnacyjnych wypłaconych w przypadku zbiegu prawa do dodatku pielęgnacyjnego odzyskano kwotę 13.984 zł, z tego kwota podlegająca zwrotowi do budżetu państwa jako nienależnie pobrane świadczenia rodzinne z lat ubiegłych wyniosła 10.988 zł.

Od stycznia 2017 r. Ośrodek realizuje również zadania wynikające z ustawy z dnia 4 listopada 2016 r. o wsparciu kobiet w ciąży i rodzin „Za życiem”, poprzez ustalenie prawa i wypłacenie jednorazowego świadczenia z tytułu urodzenia dziecka, u którego zdiagnozowano ciężkie i nieodwracalne upośledzenie albo nieuleczalną chorobę zagrażającą jego życiu, które powstały w prenatalnym okresie rozwoju dziecka lub w czasie porodu. Jednorazowe świadczenie przysługuje w kwocie 4.000 zł.

W 2022 roku tutaj. Ośrodek wypłacił 1 jednorazowe świadczenie na podstawie ustawy z dnia 4 listopada 2016 r. o wsparciu kobiet w ciąży i rodzin „Za życiem” w kwocie 4.000,00 zł.

## 5.2. Fundusz alimentacyjny

Z dniem 1 października 2008 r. weszła w życie ustawa z dnia 7 września 2007 r. o pomocy osobom uprawnionym do alimentów. Ustawa o pomocy osobom uprawnionym do alimentów, fundusz alimentacyjny, stanowi system wspierania osób uprawnionych do alimentów środkami finansowymi z budżetu państwa.

Ustawa ma na celu dostarczenie środków utrzymania osobom, które nie są w stanie samodzielnie zaspokoić swoich potrzeb, a w szczególności dzieciom. Kodeks rodzinny i opiekuńczy nakłada w pierwszej kolejności na członków ich rodzin obowiązek alimentacyjny. Konstytucyjna zasada pomocniczości nakłada na państwo obowiązek wspierania jedynie te osoby ubogie, które nie są w stanie samodzielnie zaspokoić swoich potrzeb i nie otrzymują należnego wsparcia od osób należących do kręgu zobowiązanych wobec nich do alimentacji. Wspieranie osób w trudnej sytuacji materialnej z powodu niemożności wyegzekwowania alimentów należy łączyć z działaniami zmierzającymi do zwiększenia odpowiedzialności osób zobowiązanych do alimentacji.

Kryterium dochodowe uprawniające do świadczeń z funduszu alimentacyjnego wynosi 900,00 zł na osobę w rodzinie. Świadczenie z funduszu alimentacyjnego przysługuje do wysokości bieżąco ustalonych alimentów, jednakże nie wyższej niż 500 zł miesięcznie na jedno dziecko.

Prawo do świadczeń z funduszu alimentacyjnego ustala się na okres świadczeniowy począwszy od miesiąca, w którym wpłynął wniosek do organu właściwego wierzyciela. Okres świadczeniowy rozpoczyna się 1 października danego roku i kończy się 30 września następnego roku.

Prawo do świadczeń z funduszu alimentacyjnego mają zarówno dzieci wychowywane przez samotnych rodziców, jak i dzieci z rodzin pełnych.

Od 1 października 2020 r. w sprawach o świadczenia z funduszu alimentacyjnego stosuje się mechanizm podobny do znanego już ze świadczeń rodzinnych mechanizmu „złotówka za złotówkę”. W myśl wprowadzonych zmian, w przypadku gdy dochód rodziny w przeliczeniu na osobę w rodzinie przekracza kwotę kryterium dochodowego o kwotę nie wyższą niż kwota świadczenia z funduszu alimentacyjnego przysługującego danej osobie uprawnionej w okresie świadczeniowym, na który jest ustalane prawo do tego świadczenia, świadczenie z funduszu alimentacyjnego przysługuje w wysokości różnicy między kwotą świadczenia z funduszu alimentacyjnego przysługującego danej osobie uprawnionej a kwotą, o którą został

przekroczony dochód rodziny w przeliczeniu na osobę w rodzinie. W przypadku jednak, gdy wysokość świadczenia z funduszu alimentacyjnego przysługującego danej osobie uprawnionej, ustalona w powyższy sposób jest niższa niż 100 zł, świadczenie to nie przysługuje.

W związku z realizacją ustawy podjęto w 2022 r. następujące działania wobec dłużników:

- skierowano 32 wezwania do dłużników o umożliwienie przeprowadzenia wywiadu alimentacyjnego i odebrania oświadczenia majątkowego,
- przeprowadzono 16 wywiadów alimentacyjnych,
- skierowano 49 wniosków o ściganie za przestępstwo określone w art. 209 § 3 kk,
- wydano 6 decyzji w sprawach dotyczących dłużników alimentacyjnych, w tym 3 o uznaniu dłużnika za uchylającego się od zobowiązań alimentacyjnych,
- przekazano do biura informacji gospodarczej 3 sprawy (w związku z powstaniem zaległości alimentacyjnej za okres dłuższy niż 6 miesięcy),
- zobowiązano 1 dłużnika alimentacyjnego do zarejestrowania we właściwym urzędzie pracy jako osoba bezrobotna lub poszukująca pracy.

Ponadto w sprawach związanych z dłużnikami wystawiono 134 inne pisma, jak np. wnioski o przyłączenie do egzekucji, informacje o stanie egzekucji, o rozpoczęciu realizacji decyzji i terminie wypłat, itp.

Postępowanie wobec dłużników alimentacyjnych to:

1. ścisła współpraca organu właściwego dłużnika oraz organu właściwego wierzyciela z organem prowadzącym postępowanie egzekucyjne,
2. przeprowadzenie wywiadu alimentacyjnego z dłużnikiem alimentacyjnym przez organ właściwy dłużnika alimentacyjnego,
3. odbieranie oświadczeń majątkowych od dłużników alimentacyjnych,
4. kierowanie wniosków o zatrzymanie prawa jazdy dłużnika alimentacyjnego (w uzasadnionych przypadkach),
5. kierowanie wniosków o ściganie za przestępstwo określone w art. 209 § 1 i 3 ustawy z dnia 6 czerwca 1997 r. Kodeks karny,
6. zobowiązanie dłużników alimentacyjnych do zarejestrowania się w Powiatowym Urzędzie Pracy jako osoba bezrobotna albo poszukująca pracy,
7. zwracanie się z wnioskami do Starosty Powiatowego o podjęcie działań zmierzających do aktywizacji zawodowej dłużnika alimentacyjnego,

8. przekazywanie do biura informacji gospodarczej informacji gospodarczych o zobowiązaniu lub zobowiązaniach dłużnika alimentacyjnego wynikających z tytułów, o których mowa w art. 28 ust. 1, w razie powstania zaległości przez okres dłuższy niż 6 miesięcy,
9. prowadzenie postępowania w sprawie uznania dłużnika za uchylającego się od zobowiązań alimentacyjnych.

**Tabela 13. Informacja o wydatkach na fundusz alimentacyjny**

Lp.	Wyszczególnienie	2021 r.		2022 r.	
		Wydatki w zł	Liczba świadczeń	Wydatki w zł	Liczba świadczeń
1.	Fundusz alimentacyjny	457 439	1104	451 863	1073

**Tabela 14. Informacja o kwotach zwróconych przez dłużników alimentacyjnych.**

Lp.	Wyszczególnienie	2021 r.	2022 r.
1.	Kwoty zwrócone przez dłużników alimentacyjnych, w tym:	228 536,11 zł	328 707,25 zł
1.1.	dochód budżetu państwa, w tym:	175 034,28 zł	260 910,85 zł
1.1.1.	odsetki ustawowe za opóźnienie	94 781,39 zł	159 216,27 zł
1.3.	dochody własne gminy wierzyciela	53 501,83 zł	67 796,40 zł

W 2022 roku wydano 99 decyzji w sprawach o świadczenia z funduszu alimentacyjnego. Łącznie z funduszu alimentacyjnego sporządzono 53 listy wypłat świadczeń.

Tytułem zwrotu nienależnie pobranych świadczeń odzyskano kwotę 5.080 zł, z czego kwota 3.986 zł podlegała zwrotowi do budżetu państwa jako świadczenia nienależnie pobrane z lat ubiegłych.

W 2022 roku tytułem zwrotu zaliczki alimentacyjnej komornicy przekazali kwotę 5.509,52 zł.

W związku ze zgonem dłużników alimentacyjnych, w 2022 roku wygaszono należności z tytułu świadczeń z funduszu alimentacyjnego oraz zaliczki alimentacyjnej na kwotę 22.467 zł.

### 5.3. Świadczenia wychowawcze

Kolejny już rok tut. Ośrodek realizował zadania wynikające z ustawy z dnia 11 lutego 2016 r. o pomocy państwa w wychowywaniu dzieci, która stanowi realizację Programu Rodzina 500 plus. Program Rodzina 500 plus to systemowe wsparcie polskich rodzin. Niemniej jednak 2022 rok był ostatnim, w którym Ośrodek realizował zadania związane z wypłatą świadczeń wychowawczych.

Nowelizacja ustawy o pomocy państwa w wychowywaniu dzieci (zmiany wprowadzone ustawą z dnia 17 września 2021 r. o zmianie ustawy o pomocy państwa w wychowywaniu dzieci oraz niektórych innych ustaw (Dz. U. z 2021 r., poz. 1981) przeniosła od 1 stycznia 2022 roku ustalanie uprawnień do świadczenia wychowawczego oraz jego wypłatę z gmin do Zakładu Ubezpieczeń Społecznych (dla wniosków składanych po raz pierwszy po 31 grudnia 2021 r.).

Przejęcie od stycznia 2022 roku realizacji zadań związanych z przyznawaniem i wypłatą świadczeń wychowawczych przez ZUS wiązało się z tym, że Ośrodek kontynuował w 2022 roku jedynie wypłaty świadczeń przyznanych w 2021 roku do końca maja 2022 r.

Od czerwca 2022 r. zadania Ośrodka w sprawach o świadczenia wychowawcze ograniczają się do prowadzenia postępowań w sprawach, do których prawo powstało przez 1 stycznia 2022 r., tj. w szczególności współpracy z wojewodą w sprawach ustalenia prawa do świadczeń wychowawczych w związku ze stosowaniem przepisów o koordynacji systemów zabezpieczenia społecznego, w sprawach o nienależnie pobrane świadczenia, wypłaty świadczeń przyznanych za okres sprzed 1 stycznia 2022 r.

**Tabela 15. Informacja o wypłaconych świadczeniach wychowawczych i poniesionych na ten cel wydatkach z budżetu państwa.**

2021	2021	2022	2022
Liczba wypłaconych świadczeń wychowawczych	Wydatki na wypłaty świadczeń wychowawczych	Liczba wypłaconych świadczeń wychowawczych	Wydatki na wypłaty świadczeń wychowawczych
16.219	8.052.534 zł	6.530	3.248.212zł

Tytułem nienależnie pobranych świadczeń odzyskano w 2022 roku kwotę 15.756,79 zł.



## 6. Sekcja ds. dodatków mieszkaniowych

Sekcja ds. dodatków mieszkaniowych realizuje zadania zleczone związane z przyznawaniem i wypłacaniem:

1. dodatków mieszkaniowych na podstawie ustawy z dnia 21 czerwca 2001 roku dodatkach mieszkaniowych (Dz. U. 2021 r. poz. 2021 ze zm.),
2. dodatków energetycznych na podstawie ustawy z dnia 10 kwietnia 1997 r. – Prawo energetyczne (Dz. U. 2022 r. poz. 1385 ze zm.)
3. stypendiów szkolnych oraz zasiłków szkolnych, na mocy ustawy z dnia 7 września 1991 r. o systemie oświaty (Dz. U. z 2022 r., poz. 2230 – rozdział 8a - Pomoc materialna dla uczniów), Uchwały nr X/130/2019 Rady Miejskiej w Bornem Sulinowie z dnia 7 sierpnia 2019 r. w sprawie regulaminu udzielania pomocy materialnej charakterze socjalnym dla uczniów zamieszkałych na terenie Gminy Borne Sulinowo zamieszkałych na terenie Gminy Borne Sulinowo.

### 6.1. Dodatki mieszkaniowe

Przyznawanie i wypłaty dodatków mieszkaniowych reguluje ustawa z dnia 21 czerwca 2001 roku o dodatkach mieszkaniowych. Dodatki mieszkaniowe wypłacane są ze środków budżetu gminy. Stanowią formę pomocy dla osób, które nie są w stanie pokryć wydatków związanych z utrzymaniem mieszkania.

Pomoc ta ma charakter częściowy, co oznacza, że osoba, której przyznano dodatek musi ponosić i uiszczać we własnym zakresie (z własnego budżetu) pozostałą, poza dodatkiem mieszkaniowym, część opłat związanych z utrzymaniem lokalu. W przypadku nie wnoszenia opłat przez okres 2 miesięcy, dodatek jest wstrzymywany, a po uregulowaniu tych zaległości, wypłata dodatku jest wznawiana.

Dodatek mieszkaniowy przysługuje osobom mającym tytuł prawny do lokalu, a także osobom zajmującym lokal mieszkalny bez tytułu prawnego pod warunkiem, że oczekują one na przysługujący im lokal zamienny lub socjalny. Obok tytułu prawnego wymagane jest także faktyczne zamieszkiwanie w lokalu, przez co rozumie się taką sytuację, gdy dana osoba przebywa w konkretnym mieszkaniu z zamiarem stałego pobytu tj. chodzi o miejsce, gdzie koncentrują się wszystkie jej sprawy osobiste i majątkowe choćby nawet przerwa w faktycznym przebywaniu w miejscu zamieszkania spowodowana była studiami, odbywaniem służby wojskowej, czy pobytem w zakładzie karnym. Od dnia 01.07.2021 r. do członków rodziny nie

wlicza się osób przebywających w domu pomocy społecznej, młodzieżowym ośrodku wychowawczym, schronisku dla nieletnich, zakładzie poprawczym, zakładzie karnym oraz szkole, w tym szkole wojskowej. Od dnia 1 lipca 2021 r. przyznanie dodatku uzależnione jest od średniego miesięcznego dochodu na jednego członka gospodarstwa domowego uzyskanego w okresie 3 miesięcy poprzedzających datę złożenia wniosku do 40% przeciętnego wynagrodzenia w gospodarce narodowej w gospodarstwie jednoosobowymi i do 30% w gospodarstwie wieloosobowym, powierzchni zajmowanego lokalu oraz od wysokości miesięcznych wydatków na lokal. Ustawa dopuszcza odstępstwa, zarówno jeśli dochód jest wyższy od przyjętego, jak i w sytuacji, gdy powierzchnia użytkowa lokalu mieszkalnego przekracza powierzchnię normatywną lokalu o 30%. Wysokość dodatku mieszkaniowego uzależniona jest od wysokości wydatków ponoszonych na utrzymanie mieszkania oraz od miesięcznego (średnia z trzech miesięcy) dochodu brutto pomniejszonego o koszty uzyskania przychodu, składki na ubezpieczenie społeczne i zdrowotne oraz podatek w gospodarstwie domowym. Dodatek mieszkaniowy wypłacany jest zarządcy budynku lub innej osobie uprawnionej do pobierania należności za lokal mieszkalny (właścicielowi lokalu mieszkalnego, wynajmującemu albo posiadaczowi samoistnemu). Jeżeli wnioskodawcy przysługuje dodatek mieszkaniowy, a w jego mieszkaniu nie ma centralnego ogrzewania, ciepłej wody lub instalacji gazu przewodowego, to wówczas naliczany jest ryczałt na zakup opału, podgrzanie ciepłej wody i gaz, stanowiący część dodatku mieszkaniowego, który wypłaca się wnioskodawcy.

Decyzje przyznające dodatek mieszkaniowy wydawane są na okres nie dłuższy niż 6 miesięcy. Ewentualne zmiany danych zawartych we wniosku lub deklaracji złożonej przez wnioskodawcę, które nastąpiły w okresie pobierania dodatku mieszkaniowego nie mają wpływu na wysokość wypłacanego dodatku mieszkaniowego. Zmiana następuje jedynie w sytuacji zmiany miejsca zamieszkania wnioskodawcy. Wtedy uchyla się decyzję (gdy osoba wyprowadziła się poza teren gminy) bądź zmienia się w części dotyczącej odbiorcy należności.

W 2022 roku złożono 207 wniosków o dodatek mieszkaniowy – rodzin korzystających z dodatków było 131. Łącznie wypłacono 1.171 dodatków na kwotę 265.131,54 zł. Średnia kwota dodatku w 2022 r. wynosiła 206,56 zł. W porównaniu w 2021 roku wypłacono 1.099 dodatków mieszkaniowych na kwotę 227.005,20 zł.

**Tabela17. Struktura wypłaconych dodatków mieszkaniowych.**

Kategorie zasobów lokalowych	2021			2022		
	Liczba dodatków	Kwota dodatków (zł)	Średnia kwota dodatku (zł)	Liczba dodatków	Kwota dodatków (zł)	Średnia kwota dodatku (zł)
1) komunalne	172	36.297,30	<b>211,03</b>	208	46.300,49	222,60
2) spółdzielcze	210	47.894,23	<b>228,07</b>	236	55.115,80	233,54
3) wspólnoty mieszkaniowe	647	128.468,86	<b>198,56</b>	691	156.350,50	226,27
4) prywatne	36	6.744,67	<b>187,35</b>	18	4698,82	261,05
5) inne	34	7.600,14	<b>223,53</b>	12	1899,51	158,29
<b>Ogółem</b>	<b>1099</b>	<b>227.005,20</b>	<b>x</b>	<b>1171</b>	<b>265131,54</b>	<b>x</b>

Ogółem w 2022 roku wydano 199 decyzje administracyjne przyznające dodatek mieszkaniowy, 8 decyzji odmownych, żadnego wniosku nie pozostawiono bez rozpoznania. Dodatki mieszkaniowe przekazywane były na konta zarządców budynków lub innych osób uprawnionych do pobierania należności za lokal mieszkalny tj. właściciel lokalu mieszkalnego albo posiadacz samoistny. Większość wypłaconych ryczałtów, stanowiących część dodatku mieszkaniowego na wniosek wnioskodawców zostało przekazanych na konta zarządców, co miało znaczący wpływ na zmniejszenie zaległości wnioskodawców w opłatach za zajmowany lokal.

## 6.2. Dodatki energetyczne

W związku z wejściem w życie ustawy z dnia 17 grudnia 2021 r. o dodatku osłonowym, na mocy art. 15 tejże, wnioski o wypłatę dodatku energetycznego, złożone w okresie od dnia wejścia w życie ustawy o dodatku osłonowym, tj. od 4 stycznia 2022 r. do dnia 31 grudnia 2023 r. pozostawia się bez rozpoznania. Oznacza to, że wnioski o dodatek energetyczny złożone w okresie od 4 stycznia 2022 r. pozostawia się bez rozpatrzenia.

Jednocześnie świadczenia przyznane na podstawie wniosków o wypłatę dodatku energetycznego złożonych do dnia 3 stycznia 2022 r. podlegają wypłacie na dotychczasowych zasadach.

W 2022 roku Ośrodek wypłacił 27 dodatków elektrycznych na łączną kwotę 381,21 zł, które zostały przyznane w poprzednim roku.

W roku sprawozdawczym, tj. w okresie do 3 stycznia 2022 r. i po tej dacie, nie wpłynął żaden wniosek o ustalenie prawa do dodatku energetycznego.

### **6.3. Pomoc materialna o charakterze socjalnym - stypendia szkolne i zasiłki szkolne**

Miejsko-Gminny Ośrodek Pomocy Społecznej w Bornem Sulinowie od 1 września 2015 roku realizuje zadanie w zakresie pomocy socjalnej o charakterze materialnym dla uczniów - przyjmuje wnioski i wydaje decyzji w sprawie stypendiów i zasiłków szkolnych.

Zgodnie z obowiązującymi przepisami decyzje w sprawie stypendiów szkolnych dla uczniów szkół podstawowych, gimnazjów i ponadgimnazjalnych przyznawane są na okres od września do czerwca kolejnego roku, a przyjmowane są do dnia 15 września oraz dla uczniów kolegiów do dnia 15 października. W szczególnych przypadkach wnioski mogą być przyjmowane po upływie ustawowych terminów. Wysokość stypendium uzależniona jest od kryterium uprawniającego do pomocy społecznej, tj. 600 zł na osobę w rodzinie (obowiązuje od 1 stycznia 2022 r.) - zgodnie z art. 8 ust. 1 pkt 2 ustawy z dnia 12 marca 2004 r. o pomocy społecznej.

Stypendium szkolne może otrzymać uczeń znajdujący się w trudnej sytuacji materialnej wynikającej z niskich dochodów rodziny, w szczególności gdy w rodzinie występuje: bezrobocie, niepełnosprawność, ciężka lub długotrwała choroba, wielodzietność, trudności w wypełnianiu funkcji opiekuńczo – wychowawczych, alkoholizm lub narkomania, a także gdy rodzina jest niepełna lub wystąpiło zdarzenie losowe. Stypendium szkolne może być udzielane uczniom w formie:

1. całkowitego lub częściowego pokrycia kosztów udziału w zajęciach edukacyjnych, w tym wyrównawczych, wykraczających poza zajęcia realizowane w szkole w ramach planu nauczania, a także udziału w zajęciach edukacyjnych realizowanych poza szkołą,
2. pomocy rzeczowej o charakterze edukacyjnym.

Zasiłek szkolny może być przyznany uczniowi znajdującemu się przejściowo w trudnej sytuacji materialnej z powodu zdarzenia losowego tj. zdarzenia nagłego, nieprzewidywalnego, niezależnego od wnioskodawcy, które wywoła przynajmniej przejściową trudną sytuację materialną rodziny ucznia. O zasiłek szkolny można ubiegać się w terminie nie dłuższym niż dwa miesiące od wystąpienia zdarzenia losowego uzasadniającego przyznanie świadczenia. Zasiłek szkolny może być przyznany w formie świadczenia pieniężnego na pokrycie wydatków

związanych z procesem edukacyjnym lub w formie pomocy rzeczowej o charakterze edukacyjnym, raz lub kilka razy w roku, niezależnie od otrzymywanego stypendium szkolnego.

W 2022 roku wypłacono 362 stypendia szkolne na łączną kwotę 34.823,88 zł oraz 10 zasiłków szkolnych na kwotę 6.200,00 zł, co stanowi łączną kwotę 41.023,88 zł. Wydano 78 decyzji administracyjnych w sprawach o stypendium i zasiłek szkolny.

#### **6.4. Dodatki osłonowe**

W 2022 roku Ośrodek zajmował się realizacją nowego zadania – przyznawaniem i wypłatą dodatków osłonowych na podstawie ustawy z dnia 17 grudnia 2021 r. o dodatku osłonowym.

Dodatki osłonowe to w założeniu kluczowy element rządowej Tarczy Antyinflacyjnej, który miał na celu zniwelowanie rosnących ceny energii, gazu i żywności. Według szacunków Ministerstwa Klimatu i Środowiska, wsparciem miało być objętych blisko 7 mln gospodarstw domowych, co stanowi prawie połowę wszystkich gospodarstw w naszym kraju.

Zgodnie z przepisami o dodatku osłonowym jednym z warunków uprawniających gospodarstwo domowe do tego dodatku było spełnienie kryterium dochodowego - w przypadku gospodarstwa domowego jednoosobowego była to kwota przeciętnego miesięcznego dochodu wynosząca 2100 zł, zaś w gospodarstwie wieloosobowym kwota 1500 zł na osobę.

Wysokość dodatku osłonowego uzależniona została przede wszystkim od liczby osób w gospodarstwie domowym.

Wysokość dodatku osłonowego jako kwota roczna ustalona została następująco:

- 400 zł dla gospodarstwa domowego jednoosobowego;
- 600 zł dla gospodarstwa domowego składającego się z 2 do 3 osób;
- 850 zł dla gospodarstwa domowego składającego się z 4 do 5 osób;
- 1150 zł dla gospodarstwa domowego składającego się z co najmniej 6 osób.

W przypadku, gdy źródłem ogrzewania gospodarstwa domowego jest kocioł na paliwo stałe, kominek, koza, ogrzewacz powietrza, trzon kuchenny, piecokuchnia, kuchnia węglowa lub piec kaflowy na paliwo stałe, zasilane węglem lub paliwami węglowodnorodnymi – dodatek przysługiwał w podwyższonej wysokości. W takim wypadku należało spełnić dodatkowy warunek – źródło ogrzewania musiało być zgłoszone do centralnej ewidencji emisyjności budynków. Obowiązek weryfikacji spoczywał na pracownikach realizujących zadanie. Jeśli

źródło ogrzewania gospodarstwa domowego nie uzyskało wpisu do centralnej ewidencji emisyjności budynków, wnioskodawca otrzymał podstawową kwotę dodatku osłonowego (pod warunkiem, że spełnił obowiązujące kryteria).

Wysokość podwyższonego dodatku osłonowego rocznie wynosiła wówczas:

- 500 zł dla gospodarstwa domowego jednoosobowego;
- 750 zł dla gospodarstwa domowego składającego się z 2 do 3 osób;
- 1062,50 zł dla gospodarstwa domowego składającego się z 4 do 5 osób;
- 1437,50 zł dla gospodarstwa domowego składającego się z co najmniej 6 osób.

W przypadku dodatku osłonowego obowiązywała znana już z ustawy o świadczeniach rodzinnych tzw. zasada złotówka za złotówkę. Oznacza to, że dodatek przyznawany był nawet po przekroczeniu kryterium dochodowego, a kwota dodatku pomniejszana była o kwotę tego przekroczenia. Minimalna kwota wypłacanych dodatków osłonowych wynosiła wówczas 20 zł.

Wnioski o dodatek osłonowy można było składać do 31 stycznia 2022 r. - wówczas wypłata dodatków realizowana była w 2 równych ratach, tj. do 31 marca pierwsza rata i najpóźniej do 2 grudnia 2022 roku druga rata. Jeżeli wniosek nie został złożony do 31 stycznia 2022 r., nadal można było ubiegać się o wsparcie. Wówczas wniosek należało złożyć najpóźniej do 31 października 2022 r. - w tym przypadku wypłata 100% dodatku realizowana była jednorazowo najpóźniej do 2 grudnia 2022 r.

Pierwsze wypłaty dodatków Ośrodek zrealizował 31 marca 2022 r., niezwłocznie po otrzymaniu dotacji na ten cel z budżetu państwa. Kolejne wypłaty realizowane były niemal na bieżąco, tak że osoby nie musiały długo oczekiwać na wypłatę po przyznaniu dodatku.

W roku sprawozdawczym Ośrodek przyjął 1.209 wniosków o dodatek osłonowy. Pozytywnie rozpoznano i wypłacono 1.152 dodatki na łączną kwotę 710.366,75 zł. Poniższa tabela zawiera szczegółowe dane na temat struktury wypłaconych dodatków osłonowych.

**Tabela18. Struktura wypłaconych dodatków osłonowych.**

L.p.	Wyszczególnienie	Liczba gospodarstw domowych, które otrzymały dodatek osłonowy (szt.)	Kwota wypłaconych dodatków osłonowych (zł)
1.	Dodatek określony w art. 2 ust. 5 ustawy <sup>2)</sup> - razem z tego dla gospodarstwa domowego:	633,00	335.006,87
	- jednoosobowego	300,00	116.682,86
	- składające się z 2 do 3 osób	213,00	116.197,88
	- składające się z 4 do 5 osób	108,00	88.498,88
	- składające się z co najmniej 6 osób	12,00	13.627,25
	Razem (poz. 7 + poz. 8 + poz. 9 + poz. 10) odpowiednio szt. i zł	0,00	335.006,87
2	Dodatek określony w art. 2 ust. 6 ustawy <sup>2)</sup> - razem z tego dla gospodarstwa domowego:	519,00	375.359,88
	- jednoosobowego	174,00	85.139,82
	- składające się z 2 do 3 osób	211,00	142.790,30
	- składające się z 4 do 5 osób	114,00	118.679,76
	- składające się z co najmniej 6 osób	20,00	28.750,00
3	<b>Ogółem (1+2)</b>	<b>1.152,00</b>	<b>710.366,75</b>

## 6.5. Dodatek węglowy

W dniu 12 sierpnia 2022 r. weszła w życie ustawa z dnia 5 sierpnia 2022 r. o dodatku węglowym, która stanowi elementem Rządowej Tarczy Energetycznej. Realizacją tego zadania zajmował się również nasz Ośrodek.

Zgodnie z treścią ustawy, dodatek węglowy przysługuje osobie w gospodarstwie domowym, w przypadku gdy głównym źródłem ogrzewania gospodarstwa domowego jest kocioł na paliwo stałe, kominek, koza, ogrzewacz powietrza, trzon kuchenny, piecokuchnia, kuchnia węglowa lub piec kaflowy na paliwo stałe, zasilane paliwami stałymi (węgiel kamienny, brykiet lub pelet zawierające co najmniej 85% węgla kamiennego), wpisane lub zgłoszone do centralnej

ewidencji emisyjności budynków, o której mowa w art. 27a ust. 1 ustawy z dnia 21 listopada 2008 r. o wspieraniu termomodernizacji i remontów oraz o centralnej ewidencji emisyjności budynków.

Dodatek węglowy wynosi jednorazowo 3000 zł zarówno dla gospodarstwa domowego jednoosobowego, jak i gospodarstwa wieloosobowego bez względu na dochód.

Wnioski o wypłatę dodatku węglowego można było składać do 30 listopada 2022 r.

W roku sprawozdawczym, w okresie do 30 listopada 2022 r., do Ośrodka wpłynęło 1.106 wniosków o dodatek węglowy. Pozytywnie załatwiono 853 sprawy wypłacając dodatki na łączną kwotę 2.559.000 zł.

## **6.6. Dodatek dla gospodarstw domowych i dodatek dla podmiotów wrażliwych**

### **Dodatek dla gospodarstw domowych**

W dniu 20 września 2022 r. weszła w życie ustawa z dnia 15 września 2022 r. o szczególnych rozwiązaniach w zakresie niektórych źródeł ciepła w związku z sytuacją na rynku paliw. Obsługą wniosków i realizacją wypłat dla mieszkańców Gminy Borne Sulinowo, podobnie jak w sprawach o dodatki osłonowe czy węglowe, zajmował się nasz Ośrodek.

Zgodnie z ustawą dodatek dla gospodarstw domowych przysługuje osobie w gospodarstwie domowym, w przypadku gdy głównym źródłem ciepła gospodarstwa domowego jest:

- 1) kocioł na paliwo stałe, kominek, koza, ogrzewacz powietrza, trzon kuchenny, piecokuchnia albo piec kaflowy na paliwo stałe, zasilane peletem drzewnym, drewnem kawałkowym lub innym rodzajem biomasy, albo
- 2) kocioł gazowy zasilany skroplonym gazem LPG, albo
- 3) kocioł olejowy

– zgłoszone lub wpisane do centralnej ewidencji emisyjności budynków.

Dodatek dla gospodarstwa domowego przyznawany był w wysokości:

- 1) 3000 złotych – w przypadku gdy głównym źródłem ciepła jest kocioł na paliwo stałe zasilany peletem drzewnym lub innym rodzajem biomasy, z wyłączeniem drewna kawałkowego;



- 2) 1000 złotych – w przypadku gdy głównym źródłem ciepła jest kocioł na paliwo stałe, kominek, koza, ogrzewacz powietrza, trzon kuchenny, piecokuchnia albo piec kaflowy, zasilane drewnem kawałkowym;
- 3) 500 złotych – w przypadku gdy głównym źródłem ciepła jest kocioł gazowy zasilany skroplonym gazem LPG;
- 4) 2000 złotych – w przypadku gdy głównym źródłem ciepła jest kocioł olejowy.

Wnioski o dodatek dla gospodarstw domowych można składać do 30 listopada 2022 r.

W roku sprawozdawczym do Ośrodka wpłynęło 598 wniosków o dodatek dla gospodarstw domowych. Pozytywnie załatwiono i wypłacono 526 dodatków na łączną kwotę 779.000 zł, z tego w związku z używaniem do spalania:

- peletu drzewnego lub innego rodzaju biomasy wypłacono kwotę 366.000 zł - liczba dodatków 122,
- drewna kawałkowego wypłacono kwotę 368.000 zł - liczba dodatków 368,
- gazu skroplonego LPG wypłacono kwotę 9.000 zł - liczba dodatków 18,
- oleju opałowego kwotę 36.000 zł - liczba dodatków 18.

### **Dodatek dla podmiotów wrażliwych**

Drugim zadaniem realizowanym przez Ośrodek na podstawie ustawy z dnia 15 września 2022 r. o szczególnych rozwiązaniach w zakresie niektórych źródeł ciepła w związku z sytuacją na rynku paliw było ustalanie prawa i wypłata dodatków dla niektórych podmiotów niebędących gospodarstwami domowymi z tytułu wykorzystywania niektórych źródeł ciepła tzw. podmiotów wrażliwych.

Uprawnionymi podmiotami do dodatku są m. in.: szkoły, przedszkola, żłobki, szpitale, noclegownie, przychodnie, domy pomocy społecznej, ochotnicze straże pożarne, placówki opieki nad niepełnosprawnymi, jednostki wspierania rodziny, podmioty prowadzące działalność kulturalną, kościoły i inne podmioty wymienione w art. 4 ust. 1 pkt. 4 ww. ustawy.

Dodatek przysługiwał podmiotom, które ponoszą koszty zakupu węgla kamiennego, brykietu lub peletu zawierających co najmniej 85% węgla kamiennego, peletu drzewnego albo innego rodzaju biomasy, gazu skroplonego LPG, oleju opałowego, wykorzystywanych na cele ogrzewania, w związku z wykonywaniem przez te podmioty ich podstawowej działalności statutowej.

Główne źródło ciepła musiało być wpisane lub zgłoszone do Centralnej Ewidencji Emisyjności Budynków .

Dodatek dla podmiotów wrażliwych przyznawany był jednorazowo na wybrane źródło ciepła. Do ustalenia wysokości dodatku dla podmiotów wrażliwych należało stosować wzór określony w art. 26 ust. 5 ustawy. Obliczenia przeprowadzało się na podstawie średniej ceny i ilości zużytego paliwa w latach 2019, 2020 i 2021 (wybrane dwa lata) a do wniosku należało dołączyć dokumenty sprzedaży będące podstawą do wykonania obliczeń wysokości dodatku oraz dokumenty potwierdzające uprawnienie do reprezentowania podmiotu wrażliwego.

Wniosek o wypłatę dodatku należało złożyć w terminie do dnia 30 listopada 2022 r.

W roku sprawozdawczym Ośrodek przyjął 10 wniosków o dodatek dla podmiotów wrażliwych. Wypłacono dodatków na łączną kwotę 52.272,82 zł, z tego 50.294,04 zł w związku z używaniem do spalania węgla kamiennego lub paliw węglopochodnych oraz 1.978,78 zł w związku z używaniem peletu drzewnego.

## **6.7. Dodatek elektryczny**

Kolejnym elementem Rządowej Tarczy Energetycznej jest ustawa z dnia 7 października 2022 r. o szczególnych rozwiązaniach służących ochronie odbiorców energii elektrycznej w 2023 roku w związku z sytuacją na rynku energii elektrycznej, która weszła w życie 18 października 2022 r. Od grudnia 2022 r. Ośrodek przyjmował wnioski o dodatek elektryczny.

Dodatek elektryczny to jednorazowe świadczenie finansowe mające na celu wsparcie potrzeb grzewczych odbiorców w 2023 roku, dla których głównym źródłem ogrzewania jest energia elektryczna.

W myśl przepisów dodatek elektryczny przysługuje odbiorcy energii elektrycznej (odbiorca, który ma podpisaną umowę ze sprzedawcą energii), którego główne źródło ogrzewania zasilane jest energią elektryczną (np. piec akumulacyjny, pompa ciepła). Warunkiem otrzymania dodatku jest uzyskanie wpisu lub zgłoszenie źródła ogrzewania do centralnej ewidencji emisyjności budynków.

Z możliwości uzyskania tego rodzaju wsparcia wyłączone zostały gospodarstwa domowe posiadające mikro instalacje OZE, które ogrzewają się głównie energią elektryczną.

Ustawodawca wyłączył również możliwość uzyskania tego dodatku przez gospodarstwa domowe objęte pozytywnie rozpatrzonym wnioskiem o wypłatę dodatku węglowego, dodatku na inne źródła ciepła (dodatek dla gospodarstw domowych) osób w gospodarstwie domowym, na potrzeby którego zostało zakupione paliwo stałe, po cenie i od przedsiębiorcy, o których mowa w art. 2 ust. 1 ustawy z dnia 23 czerwca 2022 r. o szczególnych rozwiązaniach służących ochronie odbiorców niektórych paliw stałych w związku z sytuacją na rynku tych paliw (zakup węgla i paliw węglopochodnych po cenach preferencyjnych).

Ustawa określa wysokość dodatku elektrycznego następująco:

- 1 000 zł – dla gospodarstw domowych zużywających do 5 MWh rocznie;
- 1 500 zł – dla gospodarstw domowych zużywających powyżej 5 MWh rocznie – warunkiem jest załączenie potwierdzenia przekroczenia 5 MWh wysokości rocznego zużycia za 2021 r. (roczne rozliczenie z sprzedawcą energii lub zaświadczenie wydane przez tego sprzedawcę).

Wnioski o dodatek elektryczny należało składać najpóźniej do 1 lutego 2023 r. (włącznie).

W myśl przypisów, dodatek elektryczny wypłaca się do 31 marca 2023 r. W roku sprawozdawczym do Ośrodka wpłynęło 36 wniosków o dodatek elektryczny. W 2022 roku nie wypłacono przedmiotowych dodatków (nie otrzymano dotacji celowej na to zadanie).

## **7. Inne działania**

### **7.1. Działalność Klubu Senior+**

Uchwałą Rady Miejskiej w Bornem Sulinowie z dnia 20 grudnia 2018r. Utworzono ośrodek wsparcia p.n. Klub Senior +. Zgodnie z § 2 Uchwały, Klub Senior + działa w ramach struktury organizacyjnej Miejsko- Gminnego Ośrodka Pomocy Społecznej i jest przeznaczony dla 20 seniorów. Zasady funkcjonowania i uczestnictwa w Klubie Senior+ określa Regulamin wprowadzony Zarządzeniem Kierownika Ośrodka.

Klub Senior + został utworzony w celu integracji społeczności lokalnej 60+ oraz aktywizacji osób starszych, samotnych, narażonych na wykluczenie społeczne. Uczestnikami Klubu są osoby, które nie są aktywne zawodowo i mają ukończone 60 lat, zamieszkujące na terenie Gminy Borne Sulinowo.

Oferta Klubu Senior + na rok 2022 była obszerna i dość bogata. Zadania realizowane w Klubie Senior + mają na celu zapobiec wykluczeniu osób starszych, poprzez uczestnictwo w zajęciach

odbywających się w Klubie, umożliwiają kontakt z drugim człowiekiem co ma pozytywny wpływ na samotność. Poprzez szereg działań prowadzonych w Klubie seniorzy mogą być aktywni w różnych dziedzinach życia, co przyczynia się do propagowania aktywnego stylu życia, dostarczanie wrażeń intelektualnych, umożliwiania starszym ludziom angażowania się w działania związane z wolontariatem, umożliwienie pełnienia funkcji doradcy, stworzenie możliwości dla wykorzystania zasobów osoby starszej.

Działalność Klubu Senior+ ma za zadanie aktywizować seniorów z gminy Borne Sulinowo oraz zaspokajać ich potrzeby kulturalne oraz edukacyjne.

W Klubie Senior przeprowadzono zajęcia:

- zajęcia rehabilitacyjno – ruchowe: 2 razy w tygodniu zajęcia rehabilitacyjne z fizjoterapeutą - termin styczeń - grudzień, liczba osób 14; 2 razy w tygodniu zajęcia z medytacji - termin styczeń -grudzień, liczba osób 14;3 razy w tygodniu zajęcia z psychomotoryki, zabawy i gry logiczne, trening mózgu- termin styczeń - grudzień 2022, liczba osób 18;

- ruch na świeżym powietrzu: nordic walking - termin cały rok, liczba osób 10; wyprawy rowerowe termin kwiecień- październik, liczba osób 12; aerobik w jeziorze termin lipiec- sierpień, liczba osób 10;

- zajęcia w ramach organizacji czasu wolnego:

**uczestnictwo - odbiór kultury:** udział w Wielkiej Orkiestrze Świątecznej Pomocy- termin styczeń, liczba osób 10; udział w projekcie organizowanym przez Środowiskowy Dom Samopomocy w Bornem Sulinowie „Przegląd kolęd i pastorałek”, - termin styczeń, liczba osób 11; grill integracyjny z zaprzyjaźnionym Klubem Senior -termin maj, liczba osób 21; wycieczka do Kołobrzegu - termin maj, liczba osób 11; „Dzień Matki” klubowicze uczcili piknikiem na plaży- termin maj, liczba osób 20; przegląd piosenki senioralnej- termin czerwiec, liczba osób 10; wycieczka do Sarbinowa - termin czerwiec, liczba osób 20; (wyjazd 3 dniowy na którym odbyły się warsztaty psychologiczne według koncepcji Simontona oraz sesje BARS (wolność od negatywnych schematów), piknik na plaży - termin lipiec, liczba osób 20; spotkanie integracyjne z Klubem Senior + z Czaplinka - termin sierpień, liczba osób 20; wyjazd do kina na film „Elvis” - termin sierpień, liczba osób 23; udział w Ogólnopolskim Przeglądzie Piosenki Żołnierskiej - termin sierpień, liczba osób 20; udział w kursie języka angielskiego termin luty - czerwiec (wtorek, czwartek), liczba osób 13; udział w ognisku nad jeziorem Pile termin sierpień, liczba osób 20; udział w dożynkach w konkursie pt. „Najsmaczniejsze pierogi z kaszą” - termin wrzesień, liczba osób 20, seniorzy zdobyli

pierwsze miejsce; wyjazd do kina na film „JOOHNY” - termin październik, liczba osób 20, spotkanie z terapeutą od tańca BIODANZA - termin październik, liczba osób 10; wyjazd do teatru na spektakl pt; „Serce na odwyku”- termin listopad, liczba osób 20; spotkanie andrzejkowe - termin listopad, liczba osób 15; spotkanie wigilijne, seniorzy zaangażowali się w robienie potraw wigilijnych-termin grudzień, liczba osób 21; zabawa sylwestrowa, spotkanie integracyjne- termin grudzień, liczba osób 20;

**twórczość - tworzenie kultury:** zajęcia manualne, robienie jaj wielkanocnych metodą Decoupage- termin marzec, liczba osób 15; udział w projekcie realizowanym przez Miejską Bibliotekę Publiczną w Bornem Sulinowie pt. „Kartka z Bornego Sulinowa”, gdzie każdy z Klubowiczów mógł zaprojektować własną kartkę - termin maj, liczba osób 12; przygotowanie kotylionów dla przedszkolaków na Święto Niepodległości - 11 listopada - termin listopad, liczba osób 16; zajęcia manualne, robienie kartek na święta Bożego Narodzenia- termin grudzień, liczba osób 15; zajęcia manualne, robienie bombek Bożonarodzeniowych, bombki zostały wykonane formą Decoupage - termin grudzień, liczba osób 15;

**transmisja międzypokoleniowa:** spotkanie integracyjne ze Środowiskowym Domem Samopomocy w związku uczczeniem wieloletniej twórczości jednego z Klubowiczów, Benefis odbył się w Budyńku Kulturalno Oświatowym w Bornem Sulinowie- termin październik, liczba osób 20; spotkanie z dziećmi z przedszkola „Jedyneczka”, przekazanie kotylionów na ręce najmłodszych; obchody Dnia Seniora, - termin listopad, liczba osób 25;

- zajęcia umysłowe ,prowadzone były przez instruktora terapii zajęciowej - np. gra w Rummikub, kalambury, domino- termin styczeń -grudzień, liczba osób 15;

- zajęcia z muzykoterapii i śpiewu, prowadzane były w każdy poniedziałek, trwały od stycznia do grudnia. liczba osób 10;

- trening kulinarny prowadzony był pod okiem instruktora terapii zajęciowej, zajęcia odbywały dwa razy w miesiącu od stycznia do grudnia, liczba osób 15;

- zajęcia profilaktyczne (warsztaty, wykłady, porady) edukacyjno- gerontologiczne: warsztaty z pierwszej pomocy, spotkanie odbyło się jednorazowo w styczniu, liczba osób 10; wykład z diagnostyki stóp, który prowadził terapeuta manualny pt: „Diagnostyka stóp i chodu”- termin marzec, liczba osób 10; wykład na temat „Opaski bezpieczeństwa” projektu realizowanego przez MGOPS w Bornem Sulinowie, wykład prowadził pracownik socjalny, który wyjaśnił zalety posiadania w/w opaski - termin maj, liczba osób 20; spotkanie z kosmetyczką, która opowiedziała seniorom o pielęgnacji twarzy oraz nowoczesnych metodach i zabiegach pojawiających się we współczesnej kosmetologii- termin październik, liczba osób 15; wykład na

temat „Profilaktyka raka piersi” oraz „Suplementy w życiu seniora” wykład prowadził promotor zdrowia ze Stacji Sanitarno-Epidemiologicznej w Szczecinku - termin listopad, liczba osób 15; - dodatkowo w ramach zajęć Klubowicze organizowali dzień pizzy 1 raz w miesiącu od stycznia do grudnia, angażowali się w przygotowywaniu posiłków na różnego rodzaju imprezy klubowe, w Klubie obchodzono urodziny oraz imieniny klubowiczów, wg ustaleń.

Dodatkowo prowadzono pomoc socjalną w formie dostarczania żywności, pomocy w wypełnianiu wniosków, pism urzędowych, wsparcie w robieniu zakupów oraz pomoc w umawianiu wizyt lekarskich, termin cały rok, liczba osób 5.

Klub Seniora oferuje swoim podopiecznym możliwość wspólnego spędzania wolnego czasu, spotkania z rówieśnikami, pozwala oddawać się pasjom, gotować, uczyć się, uprawiać sport a także planować i realizować wspólne wyjazdy – a przede wszystkim dobrze się bawić. Oferta naszego klubu jest bogata i pozwala realizować rozmaite zainteresowania. Warto wśród nich wymienić min. wspólne gotowanie posiłków, spotkania towarzyskie, wypad do lasu, nad jezioro, do zaprzyjaźnionych klubów, kursy komputerowe i językowe, możliwość skorzystania zajęć usprawniających czy zgodnie z zasadą „muzyka łagodzi obyczaje”, raz w tygodniu uwolnić swoje emocje i poprawić samopoczucie poprzez śpiew.

Realizacja zadań określonych w Programie wymagała określonych nakładów finansowych, które zostały przeznaczone na utrzymanie Klubu, zakup materiałów terapeutycznych, produktów żywnościowych, artykułów biurowych i gospodarczych. Środki na realizację zadania pochodzą z budżetu gminy i dotacji w ramach Programu Wieloletniego Senior+ na lata 2021-2025.

Na działalność Klubu Senior + wydatkowano kwotę 120.000,00 zł.

## **7.2. Zespół Interdyscyplinarny d.s. Przeciwdziałania Przemocy w Rodzinie**

Został powołany 8 kwietnia 2011 r. Zarządzeniem nr 31/2011 Burmistrza Bornego Sulinowa. Skład Zespołu liczy 14 osób, są nimi przedstawiciele pomocy społecznej, powiatowego centrum pomocy rodzinie, policji, komisji rozwiązywania problemów alkoholowych, służby zdrowia, Sądu, organizacji pozarządowych i pedagogów). Zespół Interdyscyplinarny podejmuje działania skierowane do rodzin znajdujących się w kryzysie, niewydolnych wychowawczo i ukierunkowane są na rozwiązanie konkretnego problemu w rodzinie. Celem Zespołu jest działalność profilaktyczna i pomoc rodzinie w przezwyciężeniu trudnych sytuacji życiowych.

### **Adresatami działań podejmowanych przez Zespół Interdyscyplinarny są:**

- rodziny, w których zdarzają się przypadki stosowania przemocy wobec dziecka lub współmałżonka,
- rodziny, w których dzieci są zaniedbane i pozbawione należytej opieki,
- rodziny, w których nadużywa się alkohol lub inne używki,

### **Uruchomienie pracy Zespołu może nastąpić w wyniku reakcji na:**

- prośbę rodzica lub innych dorosłych członków rodziny,
- prośbę dziecka,
- informacje uzyskane od członków społeczności lokalnej, informacje uzyskane z placówek oświatowych, informacje innych służb.
- informacje anonimowe.

Podejmowanie interwencji w środowisku wobec rodziny dotkniętej przemocą odbywa się w oparciu o procedurę „**Niebieskiej Karty**” i nie wymaga zgody osoby pokrzywdzonej.

### **Zadania Zespołu Interdyscyplinarnego**

Zadaniem Zespołu jest integrowanie i koordynowanie działań jednostek organizacyjnych pomocy społecznej, gminnej komisji rozwiązywania problemów alkoholowych, Policji, oświaty, ochrony zdrowia, Żandarmerii Wojskowej, organizacji pozarządowych oraz specjalistów w zakresie przeciwdziałania przemocy w rodzinie w szczególności poprzez:

1. diagnozowanie problemu przemocy w rodzinie,
2. podejmowanie działań w środowisku zagrożonym przemocą w rodzinie mającym na celu przeciwdziałanie temu zjawisku,
3. inicjowanie interwencji w środowisku dotkniętym przemocą w rodzinie,
4. rozpowszechnianie informacji o instytucjach, osobach i możliwościach udzielania pomocy w środowisku lokalnym
5. inicjowanie działań w stosunku do osób stosujących przemoc w rodzinie.

Do zadań zespołu należy również dokumentowanie podejmowanych działań, a także ich efektów. Zespół swoje zadania związane bezpośrednio z pomocą osobom pokrzywdzonym realizuje poprzez grupy robocze. **Zespół realizuje zadania** określone w art. 9b ustawy o przeciwdziałaniu przemocy w rodzinie **głównie** poprzez:



- upublicznianie dostępu do informacji i rozpowszechnianie informacji o przemocy i jej przeciwdziałaniu za pomocą tablicy informacyjnej w siedzibie MGOPS i jego stronie internetowej: [www.mgops@bornesulinowo.pl](http://www.mgops@bornesulinowo.pl)
- doksztalcanie - podnoszenie kwalifikacji członków Zespołu Interdyscyplinarnego
- pogadanki, spotkania, wykłady profilaktyczne n/t przemocy w szkołach,
- zwiększanie dostępności do pomocy specjalistów tj. prawnika, psychologa, terapeuty pracownika socjalnego
- pracę socjalną z osobami doświadczającymi przemocy
- kierowanie osób stosujących przemoc na leczenie odwykowe

Na realizację zadań w zakresie przeciwdziałania przemocy w roku 2022 tut. OPS wydatkował kwotę **7.260,55 zł**. Wydatki obejmowały dodatek specjalny dla Przewodniczącego Zespołu, szkolenia organizowane dla członków ZI.

Na terenie Gminy Borne Sulinowo realizowany jest Gminny Program Przeciwdziałania Przemocy w Rodzinie oraz Ochrony Ofiar Przemocy w Rodzinie na lata 2021-2024. Głównym celem przyjętego Programu jest zmniejszenie skali zjawiska przemocy oraz tworzenie jednolitego, profesjonalnego systemu interwencji i wsparcia dla osób zagrożonych bądź uwikłanych w przemoc oraz ochrony ofiar przemocy. Program aktywnie realizowany jest na terenie szkół, gdzie działania edukacyjne służą wzmocnieniu opiekuńczych i wychowawczych kompetencji rodziców w rodzinach zagrożonych przemocą w rodzinie. W ramach tego zadania stworzono w placówkach szkolnych na terenie gminy możliwości korzystania przez dzieci i rodziców z pomocy prawnej, psychologicznej i terapeutycznej. W szkołach realizowane są programy/kampanie społeczne i informacyjne podnoszące kompetencje psychospołeczne rodziców, ale i dzieci. Prowadzone były apele, prelekcje, pogadanki związane z przemocą rówieśniczą i domową.

### **7.3. Program Czyste Powietrze**

Od listopada 2020 r. tut. Ośrodek zajmuje się wydawaniem zaświadczeń na podstawie ustawy z dnia 27 kwietnia 2001 r. – Prawo ochrony środowiska (Dz. U. z 2020 r. poz. 1219, z późn. zm.). Zaświadczenia o wysokości przeciętnego miesięcznego dochodu przypadającego na jednego członka gospodarstwa domowego dla osób fizycznych, wydawane są dla osób, które zamierzają składać wnioski o przyznanie dofinansowania z Narodowego Funduszu Ochrony Środowiska i Gospodarki Wodnej w Warszawie lub Wojewódzkiego Funduszu Ochrony Środowiska i Gospodarki Wodnej w Szczecinie w ramach programu priorytetowego Czyste Powietrze.



W roku 2022 wydano 6 zaświadczeń w ramach programu „Czyste powietrze”.

#### **7.4. Projekt „W rodzinie siła”**

Od roku 2021 r. na terenie gminy realizowany jest Projekt „W rodzinie siła” współfinansowany ze środków Unii Europejskiej w ramach Działania 7.6 Wsparcie rozwoju usług społecznych świadczonych w interesie ogólnym w ramach Regionalnego Programu Operacyjnego Województwa Zachodniopomorskiego na lata 2014–2020. Realizacja projektu przewidziana była do końca roku 2022. Zgodnie z decyzją WUP w Szczecinie i lidera Projektu: Ośrodek Wsparcia Osób Niepełnosprawnych i Niesamodzielných w Plewiskach jego realizacja będzie trwała do czerwca 2023 roku.

W ramach projektu wsparcie otrzymało 38 rodzin, które w ramach projektu odbyły szereg szkoleń, takich jak: szkoła dla rodziców, trening umiejętności społecznych, trening ekonomiczny, trening cyfrowy. Rodziny uczestniczące w ramach projektu miały możliwość skorzystania z porad prawnych, wsparcia asystenta rodziny, pracownika socjalnego oraz szeregu działań wzmacniających rolę rodziny. Rodziny miały możliwość uczestnictwa w animacjach, wydarzeniach środowiskowych czy organizacji czasu wolnego przy realizacji indywidualnych voucherów o wartości 600 zł. W ramach projektu powstała Placówka Wsparcia Dziennego „Przystanek radość” o charakterze opiekuńczo-wychowawczym. Ze środków zaplanowanych w ramach Projektu dzieci mają zapewniony posiłek, materiały do zajęć. Zajęcia z animatorem odbywają się w Świetlicy w Łubowie.

Niestety nie udało się doprowadzić do pozytywnego rozstrzygnięcia 3 przetargów na pracę specjalistów w rodzinach.

Na realizację projektu w roku 2022 wydatkowano kwotę 285.604,36 zł

#### **7.5. Usuwanie skutków klęsk żywiołowych**

W styczniu 2022 r. (w dniach 28-31) oraz w lutym 2022 r. na terenie województwa zachodniopomorskiego doszło do gwałtownych zjawisk atmosferycznych – silnych wiatrów wraz z opadami deszczu oraz wichur.

W ramach środków z rezerwy celowej budżetu państwa na wypłatę zasiłków celowych dla poszkodowanych rodzin lub osób samotnie gospodarujących, które poniosły straty w gospodarstwach domowych (budynkach mieszkalnych, podstawowym wyposażeniu

gospodarstw domowych) oraz budynkach gospodarczych i znalazły się w szczególnie trudnej sytuacji życiowej, w której nie mogły zaspokoić niezbędnych potrzeb życiowych w oparciu o posiadane środki własne, Wojewoda Zachodniopomorski za wniosek Ośrodka przyznał dotację na wypłaty zasiłków celowych z przeznaczeniem na usunięcie przez osoby poszkodowane skutków działania żywiołu w wysokości 27.605,00 zł.

W związku ze zniszczeniem mienia w wyniku silnych wiatrów, do Ośrodka wpłynęło 6 wniosków o przyznanie zasiłku celowego, z czego pozytywnie rozpatrzono 4 wypłacając świadczenia na kwotę 27.605,00 zł.

## **7.6. Korpus Wsparcia Seniorów na rok 2022 Moduł II – opaski bezpieczeństwa**

W roku sprawozdawczym Gmina Borne Sulinowo przystąpiła do realizacji programu Korpus Wsparcia Seniorów na rok 2022 Moduł II. Wsparcie w ramach programu osłonowego zgodnie z założeniami Modułu II opisanego w programie „Korpus Wsparcia Seniorów”, skierowane jest do osób w wieku 65 lat i więcej, które mają problemy z samodzielnym funkcjonowaniem ze względu na stan zdrowia, prowadzących samodzielne gospodarstwa domowe lub mieszkających z osobami bliskimi, które nie są w stanie zapewnić im wystarczającej pomocy. Realizacja programu jest ważnym elementem działań Gminy na rzecz poprawy funkcjonowania tych osób w lokalnej społeczności, zapewnienia im poczucia bezpieczeństwa i komfortu funkcjonowania w życiu codziennym oraz ułatwienia dostępu do odpowiadającej ich potrzebom opieki.

Na koniec 2022 roku z opasek bezpieczeństwa korzystało 160 seniorów z gminy Borne Sulinowo. Pierwotnie zakładano, że w opaski wyposażonych zostanie 130 osób, jednak zainteresowanie opaskami bezpieczeństwa wśród seniorów spowodowało, że dokupiono dodatkowo 30 opasek.

## 8. Plan i wykonanie budżetu

Tabela 19. Zestawienie wykonania wydatków

Dział	Rozdział	§	Nazwa	Plan wg uchwały	Plan po zmianach	Wykonanie	% 7:6
1	2	3	4	5	6	7	8
<b>852</b>			<b>Pomoc społeczna</b>	<b>3 403 556,00 zł</b>	<b>4 835 555,15 zł</b>	<b>4 717 643,44 zł</b>	<b>97,56</b>
	<b>85202</b>		<b>Domy pomocy społecznej</b>	<b>525 000,00 zł</b>	<b>710 688,67 zł</b>	<b>703 342,10 zł</b>	<b>98,97</b>
		4330	Zakup usług przez jednostki samorządu terytorialnego od innych jednostek samorządu terytorialnego (opłaty za DPS)	525 000,00 zł	710 688,67 zł	703 342,10 zł	98,97
	<b>85213</b>		<b>Składki na ubezpieczenie zdrowotne opłacane za osoby pobierające niektóre świadczenia z pomocy społecznej oraz za osoby uczestniczące w zajęciach w centrum integracji społecznej</b>	<b>29 220,00 zł</b>	<b>24 240,00 zł</b>	<b>22 911,37 zł</b>	<b>94,52</b>
		4130	Składki na ubezpieczenie zdrowotne	29 220,00 zł	24 240,00 zł	22 911,37 zł	94,52
	<b>85214</b>		<b>Zasiłki okresowe, celowe i pomoc w naturze oraz składki na ubezpieczenia emerytalne i rentowe</b>	<b>239 725,00 zł</b>	<b>243 036,33 zł</b>	<b>226 423,57 zł</b>	<b>93,16</b>
		3110	Świadczenia społeczne	239 725,00 zł	243 036,33 zł	226 423,57 zł	93,16
	<b>85215</b>		<b>Dodatki mieszkaniowe</b>	<b>170 000,00 zł</b>	<b>269 603,83 zł</b>	<b>265 520,37 zł</b>	<b>98,49</b>
		3110	Świadczenia społeczne	170 000,00 zł	269 596,21 zł	265 512,75 zł	98,49
		4210	Zakup materiałów i wyposażenia	- zł	7,62 zł	7,62 zł	100,00
	<b>85216</b>		<b>Zasiłki stałe</b>	<b>318 786,00 zł</b>	<b>291 574,00 zł</b>	<b>284 396,24 zł</b>	<b>97,54</b>
		3110	Świadczenia społeczne	318 786,00 zł	291 574,00 zł	284 396,24 zł	97,54
	<b>85219</b>		<b>Ośrodki pomocy społecznej</b>	<b>1 373 938,00 zł</b>	<b>1 482 057,60 zł</b>	<b>1 475 533,96 zł</b>	<b>99,56</b>
		3020	Wydatki osobowe niezaliczone do wynagrodzeń	8 000,00 zł	4 830,75 zł	4 830,75 zł	100,00
		4010	Wynagrodzenia osobowe pracowników	866 882,00 zł	938 777,13 zł	938 377,13 zł	99,96

Dział	Rozdział	§	Nazwa	Plan wg uchwały	Plan po zmianach	Wykonanie	% 7:6
		4040	Dodatkowe wynagrodzenie roczne	61 200,00 zł	61 669,91 zł	61 669,91 zł	100,00
		4110	Składki na ubezpieczenia społeczne	157 500,00 zł	159 507,06 zł	158 151,55 zł	99,15
		4120	Składki na fundusz pracy oraz Solidarnościowy Fundusz Wsparcia Osób Niepełnosprawnych	22 500,00 zł	22 500,00 zł	17 731,87 zł	78,81
		4170	Wynagrodzenia bezosobowe	8 000,00 zł	3 884,00 zł	3 884,00 zł	100,00
		4210	Zakup materiałów i wyposażenia	35 000,00 zł	101 244,02 zł	101 244,02 zł	100,00
		4240	Zakup środków dydaktycznych i książek	700,00 zł	206,08 zł	206,08 zł	100,00
		4260	Zakup energii	50 000,00 zł	32 420,09 zł	32 420,09 zł	100,00
		4270	Zakup usług remontowych	3 000,00 zł	869,00 zł	869,00 zł	100,00
		4280	Zakup usług zdrowotnych	1 000,00 zł	1 040,00 zł	1 040,00 zł	100,00
		4300	Zakup usług pozostałych	100 000,00 zł	99 503,27 zł	99 503,27 zł	100,00
		4360	Opłaty z tytułu zakupu usług telekomunikacyjnych	3 600,00 zł	4 248,62 zł	4 248,62 zł	100,00
		4400	Opłaty za administrowanie i czynsze za budynki, lokale i pomieszczenia garażowe	2 400,00 zł	2 293,66 zł	2 293,66 zł	100,00
		4410	Podróże służbowe krajowe	3 500,00 zł	611,82 zł	611,82 zł	100,00
		4430	Różne opłaty i składki	8 000,00 zł	7 256,00 zł	7 256,00 zł	100,00
		4440	Odpisy na zakładowy fundusz świadczeń socjalnych	29 656,00 zł	29 656,00 zł	29 656,00 zł	100,00
		4520	Opłaty na rzecz budżetów jednostek samorządu terytorialnego	3 000,00 zł	4 805,60 zł	4 805,60 zł	100,00
		4580	Pozostałe odsetki	- zł	0,25 zł	0,25 zł	100,00
		4610	Koszty postępowania sądowego i prokuratorskiego	- zł	- zł	- zł	-
		4700	Szkolenia pracowników niebędących członkami korpusu służby cywilnej	7 000,00 zł	4 830,00 zł	4 830,00 zł	100,00
		4710	Wpłaty na PPK finansowane przez podmiot zatrudniający	3 000,00 zł	1 904,34 zł	1 904,34 zł	100,00
	<b>85228</b>		<b>Usługi opiekuńcze i specjalistyczne usługi</b>	<b>445 887,00 zł</b>	<b>505 187,00 zł</b>	<b>486 236,15 zł</b>	<b>96,25</b>

Dział	Rozdział	§	Nazwa	Plan wg uchwały	Plan po zmianach	Wykonanie	% 7:6
			<b>opiekuńcze</b>				
		3020	Wydatki osobowe niezaliczone do wynagrodzeń	2 500,00 zł	3 860,50 zł	3 860,50 zł	100,00
		4010	Wynagrodzenia osobowe pracowników	292 000,00 zł	367 677,03 zł	355 098,03 zł	96,58
		4040	Dodatkowe wynagrodzenie roczne	22 000,00 zł	21 557,73 zł	21 557,73 zł	100,00
		4110	Składki na ubezpieczenia społeczne	62 287,00 zł	68 777,27 zł	67 294,56 zł	97,84
		4120	Składki na fundusz pracy oraz Solidarnościowy Fundusz Wsparcia Osób Niepełnosprawnych	9 536,00 zł	9 412,32 zł	6 117,24 zł	64,99
		4170	Wynagrodzenia bezosobowe	37 000,00 zł	14 708,06 zł	13 114,00 zł	89,16
		4280	Zakup usług zdrowotnych	800,00 zł	340,00 zł	340,00 zł	100,00
		4410	Podróże służbowe krajowe	437,00 zł	- zł	-zł	-
		4440	Odpisy na zakładowy fundusz świadczeń socjalnych	18 847,00 zł	18 847,00 zł	18 847,00 zł	100,00
		4710	Wpłaty na PPK finansowane przez podmiot zatrudniający	480,00 zł	7,09 zł	7,09 zł	100,00
	<b>85230</b>		<b>Pomoc w zakresie dożywiania</b>	<b>192 000,00 zł</b>	<b>260 000,00 zł</b>	<b>260 000,00 zł</b>	<b>100,00</b>
		3110	Świadczenia społeczne	192 000,00 zł	260 000,00 zł	260 000,00 zł	100,00
	<b>85278</b>		<b>Usuwanie skutków klęsk żywiołowych</b>	-	<b>27 605,00 zł</b>	<b>27 605,00 zł</b>	<b>100,00</b>
		3110	Jednorazowe zdarzenie losowe	-	27 605,00 zł	27 605,00 zł	100,00
	<b>85295</b>		<b>Pozostała działalność</b>	<b>109 000,00 zł</b>	<b>1 021 562,72 zł</b>	<b>965 674,68 zł</b>	<b>94,53</b>
		3020	Wydatki osobowe niezaliczone do wynagrodzeń	500,00 zł	169,95 zł	169,95 zł	100,00
		3110	Świadczenia społeczne (św. na rzecz osób fizycznych)	-	729 899,50 zł	710 366,75 zł	97,32
		3290	Świadczenia społeczne wypłacane obywatelom Ukrainy przebywającym na terytorium RP	-	45 774,52 zł	43 344,74 zł	94,69
		4010	Wynagrodzenia osobowe pracowników	40 650,00 zł	80 250,90 zł	75 244,84 zł	93,76
		4040	Dodatkowe wynagrodzenie roczne	2 200,00 zł	2 150,50 zł	2 150,50 zł	100,00
		4110	Składki na ubezpieczenia społeczne	11 000,00 zł	15 692,73 zł	14 730,41 zł	93,87
		4120	Składki na fundusz pracy oraz Solidarnościowy	2 162,00 zł	2 039,94 zł	1 816,27 zł	89,04

Dział	Rozdział	§	Nazwa	Plan wg uchwały	Plan po zmianach	Wykonanie	% 7:6
			Fundusz Wsparcia Osób Niepełnosprawnych				
		4170	Wynagrodzenia bezosobowe	10 000,00 zł	8 778,00 zł	8 778,00 zł	100,00
		4210	Zakup materiałów i wyposażenia	8 000,00 zł	111 178,55 zł	84 445,09 zł	75,95
		4260	Zakup energii	7 500,00 zł	8 841,83 zł	8 841,83 zł	100,00
		4300	Zakup usług pozostałych	20 000,00 zł	12 365,00 zł	11 365,00 zł	91,91
		4360	Opłaty z tytułu zakupu usług telekomunikacyjnych	1 500,00 zł	877,88 zł	877,88 zł	100,00
		4400	Opłaty za administrowanie i czynsze za budynki, lokale i pomieszczenia garażowe	-	130,62 zł	130,62 zł	100,00
		4410	Podróże służbowe krajowe	500,00 zł	-	-	-
		4430	Różne opłaty i składki	500,00 zł	216,00 zł	216,00 zł	100,00
		4440	Odpisy na zakładowy fundusz świadczeń socjalnych	1 663,00 zł	1 663,00 zł	1 663,00 zł	100,00
		4520	Opłaty na rzecz budżetów jednostek samorządu terytorialnego	325,00 zł	784,80 zł	784,80 zł	100,00
		4700	Szkolenia pracowników niebędących członkami korpusu służby cywilnej	2 500,00 zł	749,00 zł	749,00 zł	100,00
<b>853</b>			<b>Pozostałe działania w zakresie polityki społecznej</b>	-	<b>3 602 410,00 zł</b>	<b>3 556 176,33 zł</b>	<b>98,72</b>
	<b>85395</b>		<b>Pozostałe działania w zakresie polityki społecznej</b>	-	<b>3 602 410,00 zł</b>	<b>3 556 176,33 zł</b>	<b>98,72</b>
		3110	Świadczenia społeczne (św. na rzecz osób fizycznych)	-	3 435 694,54 zł	3 390 272,82 zł	98,68
		3290	Świadczenia społeczne wypłacane obywatelom Ukrainy przebywającym na terytorium RP	-	96 288,00 zł	96 288,00 zł	100,00
		4010	Wynagrodzenia osobowe pracowników	-	42 878,54 zł	42 556,00 zł	99,25
		4110	Składki na ubezpieczenia społeczne	-	7 463,97 zł	7 290,05 zł	97,67
		4120	Składki na Fundusz Pracy oraz Solidarnościowy Fundusz Wsparcia Osób Niepełnosprawnych	-	1 154,05 zł	930,51 zł	80,63

Dział	Rozdział	§	Nazwa	Plan wg uchwały	Plan po zmianach	Wykonanie	% 7:6
		4210	Zakup materiałów i wyposażenia	-	16 194,54 zł	16 194,54 zł	100,00
		4300	Zakup usług pozostałych	-	710,40 zł	710,40 zł	100,00
		4360	Opłaty z tytułu zakupu usług telekomunikacyjnych	-	101,46 zł	101,46 zł	100,00
		4710	Wpłaty na PPK finansowane przez podmiot zatrudniający	-	22,50 zł	22,50 zł	100,00
		4740	Wynagrodzenie i uposażenie wypłacone w związku z pomocą Ukrainie	-	1 603,95 zł	1 512,00 zł	94,27
		4850	Składki i inne pochodne od wynagrodzeń pracowników wypłaconych w związku z pomocą obywatelom Ukrainy	-	298,05 zł	298,05 zł	100,00
<b>854</b>			<b>Edukacyjna opieka wychowawcza</b>	<b>15 000,00 zł</b>	<b>53 000,00 zł</b>	<b>41 023,88 zł</b>	<b>79,48</b>
	<b>85415</b>		<b>Pomoc materialna dla uczniów o charakterze socjalnym</b>	<b>15 000,00 zł</b>	<b>53 000,00 zł</b>	<b>41 023,88 zł</b>	<b>77,40</b>
		3240	Stypendia dla uczniów	15 000,00 zł	53 000,00 zł	41 023,88 zł	77,40
<b>855</b>			<b>Rodzina</b>	<b>8 481 427,00 zł</b>	<b>8 656 585,28 zł</b>	<b>8 306 054,38 zł</b>	<b>96,97</b>
	<b>85501</b>		<b>Świadczenia wychowawcze</b>	<b>3 416 667,00 zł</b>	<b>3 297 927,00 zł</b>	<b>3 255 927,47 zł</b>	<b>98,73</b>
		3110	Świadczenia społeczne	3 405 400,00 zł	3 287 023,82 zł	3 245 211,67 zł	98,73
		4010	Wynagrodzenia osobowe pracowników	5 047,00 zł	3 852,00 zł	3 852,00 zł	100,00
		4040	Dodatkowe wynagrodzenie roczne	3 760,00 zł	3 760,00 zł	3 715,32 zł	98,81
		4110	Składki na ubezpieczenia społeczne	2 000,00 zł	1 303,13 zł	1 303,13 zł	100,00
		4120	Składki na Fundusz Pracy oraz Solidarnościowy Fundusz Wsparcia Osób Niepełnosprawnych	460,00 zł	328,75 zł	186,05 zł	56,59
		4300	Zakup usług pozostałych	-	1 659,30 zł	1 659,30 zł	100,00
	<b>85502</b>		<b>Świadczenia rodzinne, świadczenia z funduszu alimentacyjnego oraz składki na ubezpieczenia emerytalne i rentowe z ubezpieczenia społecznego</b>	<b>4 546 000,00 zł</b>	<b>4 649 383,88 zł</b>	<b>4 596 545,84 zł</b>	<b>98,86</b>
		3110	Świadczenia społeczne	4 061 026,00 zł	4 154 403,29 zł	4 114 746,90 zł	99,05

Dział	Rozdział	§	Nazwa	Plan wg uchwały	Plan po zmianach	Wykonanie	% 7:6
		4010	Wynagrodzenia osobowe pracowników	91 000,00 zł	91 147,70 zł	91 147,70 zł	100,00
		4040	Dodatkowe wynagrodzenie roczne	7 200,00 zł	6 886,37 zł	6 886,37 zł	100,00
		4110	Składki na ubezpieczenia społeczne	377 174,00 zł	377 174,00 zł	366 467,11 zł	97,16
		4120	Składki na Fundusz Pracy oraz Solidarnościowy Fundusz Wsparcia Osób Niepełnosprawnych	2 600,00 zł	2 452,30 zł	2 452,30 zł	100,00
		4210	Zakup materiałów i wyposażenia	500,00 zł	646,82 zł	646,82 zł	100,00
		4260	Zakup energii	200,00 zł	176,89 zł	25,10 zł	14,19
		4280	Zakup usług zdrowotnych	100,00 zł	100,00 zł	-	-
		4300	Zakup usług pozostałych	1 874,00 zł	7 187,63 zł	5 864,54 zł	81,59
		4360	Opłaty z tytułu zakupu usług telekomunikacyjnych	200,00 zł	200,00 zł	100,00 zł	50,00
		4410	Podróże służbowe krajowe	200,00 zł	200,00 zł	-	-
		4440	Odpisy na zakładowy fundusz świadczeń socjalnych	3 326,00 zł	3 326,00 zł	3 326,00 zł	100,00
		4610	Koszty postępowania sądowego i prokuratorskiego	100,00 zł	4 982,88 zł	4 883,00 zł	98,00
		4700	Szkolenia pracowników niebędących członkami korpusu służby cywilnej	500,00 zł	500,00 zł	-	-
	<b>85504</b>		<b>Wspieranie rodziny</b>	<b>455 760, 00 zł</b>	<b>511 343,40 zł</b>	<b>350 375,71 zł</b>	<b>68,52</b>
		3020	Wydatki osobowe niezaliczone do wynagrodzeń	500,00 zł	261,47 zł	261,47 zł	100,00
		3027	Wydatki osobowe niezaliczone do wynagrodzeń	400,00 zł	455,19 zł	455,19 zł	100,00
		4010	Wynagrodzenia osobowe pracowników	37 688,00 zł	51 209,68 zł	51 209,68 zł	100,00
		4017	Wynagrodzenia osobowe pracowników	130 426,00 zł	145 764,46 zł	137 046,56 zł	94,02
		4019	Wynagrodzenia osobowe pracowników	-	20 850,00 zł	6 500,00 zł	31,18
		4040	Dodatkowe Wynagrodzenie Roczne	1 460,00 zł	1 419,11 zł	1 419,11 zł	100,00
		4047	Dodatkowe Wynagrodzenie Roczne	8 000,00 zł	2 325,33 zł	2 325,33 zł	100,00
		4110	Składki na ubezpieczenia społeczne	7 000,00 zł	8 833,16 zł	8 833,16 zł	100,00
		4117	Składki na ubezpieczenia społeczne	37 370,00 zł	38 202,30 zł	23 896,16 zł	62,55
		4119	Składki na ubezpieczenia społeczne	-	3 680,00 zł	1 119,30 zł	30,42



Dział	Rozdział	§	Nazwa	Plan wg uchwały	Plan po zmianach	Wykonanie	% 7:6
		4120	Składki na Fundusz Pracy oraz Solidarnościowy Fundusz Wsparcia Osób Niepełnosprawnych	1 190,00 zł	1 235,93 zł	1 235,93 zł	100,00
		4127	Składki na Fundusz Pracy oraz Solidarnościowy Fundusz Wsparcia Osób Niepełnosprawnych	5 390,00 zł	5 508,41 zł	2 180,41 zł	39,58
		4129	Składki na Fundusz Pracy oraz Solidarnościowy Fundusz Wsparcia Osób Niepełnosprawnych	-	610,00 zł	66,15 zł	10,84
		4177	Wynagrodzenia bezosobowe	72 800,00 zł	73 800,00 zł	15 400,00 zł	20,87
		4217	Zakup materiałów i wyposażenia	55 400,00 zł	52 280,62 zł	38 677,73 zł	73,98
		4219	Zakup materiałów i wyposażenia	-	2 194,86 zł	1 022,23 zł	46,57
		4227	Zakup środków żywności	10 800,00 zł	12 009,31 zł	12 009,31 zł	100,00
		4307	Zakup usług pozostałych	81 600,00 zł	83 353,74 zł	40 762,91 zł	48,90
		4309	Zakup usług pozostałych	-	510,00 zł	-	-
		4369	Opłaty z tytułu zakupu usług telekomunikacyjnych	-	800,00 zł	215,25 zł	26,91
		4419	Podróże służbowe krajowe	-	90,00 zł	90,00 zł	100,00
		4437	Różne opłaty i składki	-	251,48 zł	251,48 zł	100,00
		4440	Odpisy na zakładowy fundusz świadczeń socjalnych	1 662,00 zł	1 662,00 zł	1 662,00 zł	100,00
		4447	Odpisy na zakładowy fundusz świadczeń socjalnych	3 324,00 zł	3 324,00 zł	3 324,00 zł	100,00
		4700	Szkolenia pracowników niebędących członkami korpusu służby cywilnej	500,00 zł	150,00 zł	150,00 zł	100,00
		4709	Szkolenia pracowników niebędących członkami korpusu służby cywilnej	-	300,00 zł	-	-
		4717	Wpłaty na PPK finansowane przez podmiot zatrudniający	250,00 zł	262,35 zł	262,35 zł	100,00
	<b>85513</b>		<b>Składki na ubezpieczenie zdrowotne opłacane za osoby pobierające niektóre świadczenia rodzinne, zgodnie z przepisami ustawy o</b>	<b>63 000,00 zł</b>	<b>67 931,00 zł</b>	<b>67 710,19 zł</b>	<b>99,67</b>

Dział	Rozdział	§	Nazwa	Plan wg uchwały	Plan po zmianach	Wykonanie	% 7:6
			<b>świadczeniach rodzinnych oraz za osoby pobierające zasiłki dla opiekunów, zgodnie z przepisami ustawy z 4 kwietnia 2014r. o ustaleniu i wypłacie zasiłków dla opiekunów</b>				
		4130	Składki na ubezpieczenie zdrowotne	63 000,00 zł	67 931,00 zł	67 710,19 zł	99,67
	<b>85595</b>		<b>Pozostała działalność</b>	-	<b>39 000,00 zł</b>	<b>34 495,17 zł</b>	<b>91,01</b>
		3290	Świadczenia społeczne wypłacane obywatelom Ukrainy przebywającym na terytorium RP	-	37 830,00 zł	34 804,52 zł	92,00
		4350	Zakup towarów ( w szczególności materiałów, leków, żywności) w związku z pomocą obywatelom Ukrainy	-	1 170,00 zł	690,65 zł	59,03
			<b>Ogółem:</b>	<b>11 899 983,00 zł</b>	<b>17 056 550,43 zł</b>	<b>16 620 898,03 zł</b>	<b>97,45</b>

## 8.1. DZIAŁ 852 – POMOC SPOŁECZNA

### Rozdział 85202 – Domy pomocy społecznej

Plan	Wykonanie	Wykonanie w %
710 688,67 zł	703 342,10 zł	100,00

Środki przeznaczone na opłacenie pobytu w domach pomocy społecznej.

**Tabela 20. Wydatkowanie w Rozdziale 85202 – Domy pomocy społecznej**

§	Opis	Wydatki 2021 r.	Plan po zm. 2022 r.	Wydatki 2022 r.	Źródło pokrycia	Źródło pokrycia	% planu
x	x	x	x	x	Gmina Borne Sulinowo	Urząd Wojewódzki	x
4330	Zakup usług przez jednostki samorządu terytorialnego od innych jednostek samorządu terytorialnego (odpłatność za DPS)	644 121,40 zł	710 688,67 zł	703 342,10 zł	703 342,10 zł	-	100,00
	<b>Łącznie</b>	<b>644 121,40 zł</b>	<b>710 688,67 zł</b>	<b>703 342,10 zł</b>	<b>703 342,10 zł</b>	-	<b>100,00</b>

**§ 4330 Zakup usług przez jednostki samorządu terytorialnego od innych jednostek samorządu terytorialnego (odpłatność za DPS)**

W Domach Pomocy Społecznej w 2022 r. przebywało 22 osób z terenu Gminy, które z powodu wieku, choroby lub niepełnosprawności nie były w stanie samodzielnie funkcjonować w codziennym życiu. Mieszkaniec Domu ponosił koszty w wysokości 70% swojego dochodu, pozostałą kwotę pokrywała Gmina, jako zadanie własne, lub rodzina (w 3 przypadkach koszt pokrywała rodzina). Średnia miesięczna wysokość odpłatności jaką ponosiła Gmina Borne Sulinowo za pobyt mieszkańca w DPS wynosiła 3.514,75 zł.

**Rozdział 85213 – Składki na ubezpieczenie zdrowotne opłacane za osoby pobierające niektóre świadczenia z pomocy społecznej oraz za osoby uczestniczące w zajęciach w centrum integracji społecznej**

Plan	Wykonanie	Wykonanie w %
24.240,00 zł	22.911,37 zł	94,52

Środki przeznaczone na opłacenie składek zdrowotnych osób pobierających świadczenia w postaci zasiłku stałego – 22.911,37 (42 osoby / 430 świadczeń).

**Tabela 21. Wydatkowanie w Rozdziale 85213 – Składki na ubezpieczenie zdrowotne opłacane za osoby pobierające niektóre świadczenia z pomocy społecznej oraz za osoby uczestniczące w zajęciach w centrum integracji społecznej**

§	Opis	Wydatki 2021 r.	Plan po zm. 2022 r.	Wydatki 2022 r.	Źródło pokrycia	Źródło pokrycia	% planu
x	x	x	x	x	Gmina Borne Sulinowo	Urząd Wojewódzki	x
4130	Świadczenia społeczne	23 338,80 zł	24 240,00 zł	22 911,37 zł	-	22 911,37 zł	94,52
	<b>łącznie</b>	<b>23 338,80 zł</b>	<b>24 240,00 zł</b>	<b>22 911,37 zł</b>	-	<b>22 911,37 zł</b>	<b>94,52</b>

**Rozdział 85214 – Zasiłki okresowe, celowe i pomoc w naturze oraz składki na ubezpieczenia emerytalne i rentowe**

Plan	Wykonanie	Wykonanie w %
243 036,33 zł	226 423,57 zł	93,16

W ramach tego rozdziału wydatkowane są środki na świadczenia społeczne z tytułu realizacji zadań własnych i dofinansowanych z budżetu państwa.

§ 3110 - Zasiłki okresowe

Zasiłki okresowe przyznano 109 osobom na kwotę 193 112,24 zł. Jest to świadczenie przyznawane ze względu na długotrwałą chorobę, niepełnosprawność, bezrobocie, możliwość utrzymania lub nabycia uprawnień do świadczeń z innych systemów zabezpieczenia społecznego.

Kwota zasiłku okresowego nie może być niższa 50% różnicy między faktycznym dochodem a ustalonym kryterium dochodowym – zarówno dla osoby samotnie gospodarującej jak i osoby w rodzinie. Kwota zasiłku nie może być niższa niż 20 zł i nie może być wyższa niż 388,00 zł miesięcznie dla osoby samotnie gospodarującej.

**Zasiłki i pomoc w naturze (zasiłki celowe specjalne, inne formy pomocy, schronienia) na kwotę 33 311,33 zł.**

**Tabela 22. Wydatkowanie w Rozdziale 85214 – Zasiłki okresowe, celowe i pomoc w naturze oraz składki na ubezpieczenia emerytalne i rentowe**

§	Opis	Wydatki 2021 r.	Plan po zm. 2022 r.	Wydatki 2022 r.	Źródło pokrycia	Źródło pokrycia	% planu
x	x	x	x	x	Gmina Borne Sulinowo	Urząd Wojewódzki	x
3110	Świadczenia społeczne	170 256,58 zł	243 036,33 zł	226 423,57 zł	33 311,33 zł	193 112,24 zł	93,16
	<b>łącznie</b>	<b>170 256,58 zł</b>	<b>243 036,33 zł</b>	<b>226 423,57 zł</b>	<b>33 311,33 zł</b>	<b>193 112,24 zł</b>	<b>93,16</b>

### Rozdział 85215 – Dodatki mieszkaniowe

Plan	Wykonanie	Wykonanie w %
269 603,83 zł	265 520,37 zł	98,49

§ 3110 – Środki przeznaczone na wypłatę dodatków mieszkaniowych – 265.131,54 zł (207 wniosków / 131 rodzin) oraz dodatków energetycznych – 388,83 zł (27 dodatków).

Tabela 23. Wydatkowanie w Rozdziale 85215 – Dodatki mieszkaniowe

§	Opis	Wydatki 2021 r.	Plan po zm. 2022 r.	Wydatki 2022 r.	Źródło pokrycia	Źródło pokrycia	% planu
x	x	x	x	x	Gmina Borne Sulinowo	ZUW	x
3110	Świadczenia społeczne (świad. społ. na rzecz osób fizycznych)	229 019,20 zł	269 596,21 zł	265 512,75 zł	265 131,54 zł	381,21 zł	98,49
4210	Zakup materiałów i wyposażenia	40,28 zł	7,62 zł	7,62 zł	-	7,62 zł	100,00
	<b>Łącznie:</b>	<b>229 059,48 zł</b>	<b>269 603,83 zł</b>	<b>265 520,37 zł</b>	<b>265 131,54 zł</b>	<b>388,83 zł</b>	<b>98,49</b>

### Rozdział 85216 – Zasiłki stałe

Plan	Wykonanie	Wykonanie w %
291 574,00 zł	284 396,24 zł	97,54

§ 3110 - Zasiłki stałe przyznano 51 osobom.

Zasiłek stały jest świadczeniem wypłacanym osobom posiadającym orzeczenie o umiarkowanym lub znacznym stopniu niepełnosprawności, które osiągnęły odpowiedni wiek emerytalny, lecz nie nabyły uprawnień emerytalnych, nie posiadających dochodu, osobom całkowicie niezdolnym do pracy (decyzją ZUS), które otrzymały odmowę wypłaty świadczeń z ZUS.

Zasiłek stały stanowi różnicę między kryterium dochodowym osoby samotnie gospodarującej (osoby w rodzinie) a dochodem tej osoby (dochodem na osobę w rodzinie). Zasiłek przyznawany jest na czas orzeczonej niepełnosprawności lub do momentu nabycia uprawnień z ZUS.

Maksymalna wysokość zasiłku wynosił 719,00 zł, a minimalna kwota to 30,00 zł.

**Tabela 24. Wydatkowanie w Rozdziale 85216 – Zasiłki stałe**

§	Opis	Wydatki 2021 r.	Plan po zm. 2022 r.	Wydatki 2022 r.	Źródło pokrycia	Źródło pokrycia	% planu
x	x	x	x	x	Gmina Borne Sulinowo	Urząd Wojewódzki	x
3110	Świadczenia społeczne	280 749,28 zł	291 574,00 zł	284 396,24 zł	-	284 396,24 zł	97,54
	<b>łącznie</b>	<b>280 749,28 zł</b>	<b>291 574,00 zł</b>	<b>284 396,24 zł</b>	-	<b>284 396,24 zł</b>	<b>97,54</b>

**Rozdział 85219 – Ośrodki Pomocy Społecznej**

Plan	Wykonanie	Wykonanie w %
1 482 057,60 zł	1 475 533,96 zł	100,00

Na realizację zadań Ośrodka, jego utrzymanie, płace pracowników oraz zakup materiałów i wyposażenia przyznawane są środki z budżetu gminy oraz dotacja z budżetu państwa.

Dotowanie środków:

Dotacja z ZUW na dofinansowanie zadania własnego – 181 000,00 zł.

Dotacja z ZUW na dofinansowanie zadania zleconego – 44 660,00 zł.

Dotacja z UM na realizację zadań własnych – 1 249 873,96 zł.

**Tabela 25. Wydatkowanie w Rozdziale 85219 – Ośrodki pomocy społecznej**

§	Opis	Wydatki 2021 r.	Plan po zmianach 2022 r.	Wydatki 2022 r.	Źródło pokrycia	Źródło pokrycia	% planu
x	x	x	x	x	Gmina Borne Sulinowo	ZUW	x
3020	Nagrody i wydatki osobowe nie zaliczone do wynagrodzeń	3 496,39 zł	4 830,75 zł	4 830,75 zł	3 630,75 zł	1 200,00 zł	100,00
4010	Wynagrodzenia osobowe pracowników	833 830,46 zł	938 777,13 zł	938 377,13 zł	775 244,13 zł	163 133,00 zł	99,96
4040	Dodatkowe wynagrodzenie roczne	58 600,35 zł	61 669,91 zł	61 669,91 zł	54 325,91 zł	7 344,00 zł	100,00
4110	Składki na ubezpieczenia społeczne	140 481,68 zł	159 507,06 zł	158 151,55 zł	139 251,55 zł	18 900,00 zł	99,15
4120	Składki na fundusz pracy oraz Solidarnościowy Fundusz Wsparcia Osób Niepełnosprawnych	14 670,26 zł	22 500,00 zł	17 731,87 zł	15 031,87 zł	2 700,00 zł	78,81
4170	Wynagrodzenia bezosobowe	1 482,90 zł	3 884,00 zł	3 884,00 zł	2 684,00 zł	1 200,00 zł	100,00
4210	Zakup materiałów i wyposażenia	54 501,02 zł	101 244,02 zł	101 244,02 zł	96 384,02 zł	4 860,00 zł	100,00
4240	Zakup pomocy naukowych, dydaktycznych i książek	432,27 zł	206,08 zł	206,08 zł	122,08 zł	84,00 zł	100,00



§	Opis	Wydatki 2021 r.	Plan po zmianach 2022 r.	Wydatki 2022 r.	Źródło pokrycia	Źródło pokrycia	% planu
x	x	x	x	x	Gmina Borne Sulinowo	ZUW	x
4260	Zakup energii	31 382,96 zł	32 420,09 zł	32 420,09 zł	26 420,09 zł	6 000,00 zł	100,00
4270	Zakup usług remontowych	2 677,10 zł	869,00 zł	869,00 zł	509,00 zł	360,00 zł	100,00
4280	Zakup usług zdrowotnych	1 300,00 zł	1 040,00 zł	1 040,00 zł	920,00 zł	120,00 zł	100,00
4300	Zakup usług pozostałych	96 538,43 zł	99 503,27 zł	99 503,27 zł	87 083,27 zł	12 420,00 zł	100,00
4360	Opłaty z tytułu zakupu usług telekomunikacyjnych	3 627,60 zł	4 248,62 zł	4 248,62 zł	3 816,62 zł	432,00 zł	100,00
4400	Opłaty za administrowanie i czynsze za budynki, lokale i pomieszczenia garażowe	1 647,18 zł	2 293,66 zł	2 293,66 zł	2 005,66 zł	288,00 zł	100,00
4410	Podróże służbowe krajowe	925,96 zł	611,82 zł	611,82 zł	191,82 zł	420,00 zł	100,00
4430	Różne opłaty i składki	6 941,00 zł	7 256,00 zł	7 256,00 zł	6 296,00 zł	960,00 zł	100,00
4440	Odpisy na Zakładowy Fundusz Świadczeń Socjalnych	26 096,00 zł	29 656,00 zł	29 656,00 zł	26 097,00 zł	3 559,00 zł	100,00
4520	Opłaty na rzecz budż. jednostek samorządu terytorialnego	2 772,00 zł	4 805,60 zł	4 805,60 zł	4 445,60 zł	360,00 zł	100,00
4580	Pozostałe odsetki	0,18 zł	0,25 zł	0,25 zł	0,25 zł	-	100,00
4610	Koszty postępowania sądowego i prokuratorskiego	367,14 zł	-	-	-	-	100,00
4700	Szkolenia pracowników niebędących członkami korpusu służby cywilnej	6 267,00 zł	4 830,00 zł	4 830,00 zł	3 870,00 zł	960,00 zł	100,00
4710	Wpłaty na PPK finansowane przez podmiot zatrudniający	1 480,38 zł	1 904,34 zł	1 904,34 zł	1 544,34 zł	360,00 zł	100,00
	<b>łącznie:</b>	<b>1 289 518,26</b>	<b>1 482 057,60</b>	<b>1 475 533,96</b>	<b>1 249 873,96</b>	<b>225 660,00 zł</b>	<b>99,56</b>

**Rozdział 85228 – Usługi opiekuńcze i specjalistyczne usługi opiekuńcze. Wykonanie zbiorcze – zadania zlecone i własne**

Plan	Wykonanie	Wykonanie w %
505 887,00 zł	486 236,15 zł	96,25

Z tytułu odpłatności za świadczone usługi opiekuńcze wpłynęła kwota 76.468,23 zł, co stanowi 18,27% ogółu poniesionych wydatków na realizację tego zadania. Zadania własne wykonano w kwocie 418.636,15 zł.

Za świadczone specjalistyczne usługi opiekuńcze dla osób z zaburzeniami psychicznymi wpłynęła kwota 14.246,36 zł, co stanowi 21,07% ogółu poniesionych wydatków na realizację tego zadania. Zadania zlecone wykonano w kwocie 67.600,00 zł.

**Tabela 26. Wydatkowanie w Rozdziale 85228 – Usługi opiekuńcze i specjalistyczne usługi opiekuńcze**

§	Opis	Wydatki 2021 r.	Plan po zmianach 2022 r.	Wydatki 2022 r.	Źródło pokrycia	Źródło pokrycia	% planu
x	x	x	x	x	Gmina Borne Sulinowo	ZUW	x
3020	Nagrody i wydatki osobowe nie zaliczone do wynagrodzeń	2 409,42 zł	3 860,50 zł	3 860,50 zł	3 147,03 zł	713,47 zł	100,00
4010	Wynagrodzenia osobowe pracowników	282 270,00 zł	367 677,03 zł	355 098,03 zł	268 326,07 zł	86 771,96 zł	96,58
4040	Dodatkowe wynagrodzenie roczne	21 653,48 zł	21 557,73 zł	21 557,73 zł	18 280,81 zł	3 276,92 zł	100,00
4110	Składki na ubezpieczenia społeczne	58 640,22 zł	68 777,27 zł	67 294,56 zł	51 804,29 zł	15 490,27 zł	97,84
4120	Składki na fundusz pracy oraz	5 109,39 zł	9 412,32 zł	6 117,24 zł	5 240,92 zł	876,32 zł	64,99

§	Opis	Wydatki 2021 r.	Plan po zmianach 2022 r.	Wydatki 2022 r.	Źródło pokrycia	Źródło pokrycia	% planu
x	x	x	x	x	Gmina Borne Sulinowo	ZUW	x
	Solidarnościowy Fundusz Wsparcia Osób Niepełnosprawnych						
4170	Wynagrodzenia bezosobowe	39 223,50 zł	14 708,06zł	13 114,00 zł	11 405,94 zł	1 708,06 zł	89,16
4280	Zakup usług zdrowotnych	200,00 zł	340,00 zł	340,00 zł	240,00 zł	100,00 zł	27,78
4410	Podróże służbowe krajowe	-	-	-	-	-	-
4440	Odpisy na Zakładowy Fundusz Świadczeń Socjalnych	13 175,00 zł	18 847,00 zł	18 847,00 zł	17 184,00 zł	1 663,00 zł	100,00
4710	Wpłaty na PPK finansowane przez podmiot zatrudniający	193,55 zł	7,09 zł	7,09 zł	7,09 zł	-	100,00
	<b>łącznie:</b>	<b>422 874,56 zł</b>	<b>505 187,00 zł</b>	<b>486 236,15 zł</b>	<b>375 636,15 zł</b>	<b>110 600,00 zł</b>	<b>96,25</b>

#### Rozdział 85230 – Pomoc w zakresie dożywiania - Wydatki w ramach Programu „Posiłek w szkole i w domu”

Plan	Wykonanie	Wykonanie w %
260.000,00 zł	260.000,00 zł	100,00

łącznie w 2022 r. w ramach programu Ośrodek objął pomocą 411 osób.

W 2022 roku na realizację zadania dotacja wynosiła 260.000,00 zł kształtowała się w następujący sposób:

- środki własne – 52.000,00 zł

- dotacja - 208.000,00 zł.

**Tabela 27. Wydatkowanie w Rozdziale 85230 – Pomoc w zakresie dożywiania**

§	Opis	Wydatki 2021 r.	Plan po zm. 2022 r.	Wydatki 2022 r.	Źródło pokrycia	Źródło pokrycia	% planu
x	x	x	x	x	Gmina Borne Sulinowo	Urząd Wojewódzki	x
3110	Świadczenia społeczne	260.000,00 zł	260.000,00 zł	260.000,00 zł	52.000,00 zł	208.000,00 zł	100,00
	<b>łącznie</b>	<b>260.000,00 zł</b>	<b>260.000,00 zł</b>	<b>260.000,00 zł</b>	<b>52.000,00 zł</b>	<b>208.000,00 zł</b>	<b>100,00</b>

**Rozdział 85278 – Usuwanie skutków klęsk żywiołowych**

Plan	Wykonanie	Wykonanie w %
27.605,00 zł	27.605,00 zł	100,00

Tabela 28. Wydatkowanie w Rozdziale 85278 – Usuwanie skutków klęsk żywiołowych

§	Opis	Wydatki 2021 r.	Plan po zm. 2022 r.	Wydatki 2022 r.	Źródło pokrycia	Źródło pokrycia	% planu
x	x	x	x	x	Gmina Borne Sulinowo	Urząd Wojewódzki	x
3110	Jednorazowe zdarzenie losowe	-	27.605,00 zł	27.605,00 zł	-	27.605,00 zł	100,00
	<b>łącznie</b>	-	<b>27.605,00 zł</b>	<b>27.605,00 zł</b>	-	<b>27.605,00 zł</b>	<b>100,00</b>

Rozdział 85295 – Pozostała działalność

Plan	Wykonanie	Wykonanie w %
1.021.562,72 zł	965.674,68 zł	94,53

Tabela 29. Wydatkowanie w Rozdziale 85295 – Pozostała działalność

§	Opis	Wydatki 2021 r.	Plan po zmianach 2022 r.	Wydatki 2022 r.	Źródło pokrycia	Źródło pokrycia	% planu
x	x	x	x	x	Gmina Borne Sulinowo	ZUW	x
3020	Nagrody i wydatki osobowe nie zaliczone do wynagrodzeń	176,28 zł	169,95 zł	169,95 zł	71,78 zł	98,17 zł	100,00
3110	Świadczenia społeczne (św. na rzecz osób fizycznych) – dodatki ostonowe	-	729 899,50 zł	710 366,75 zł	-	710 366,75 zł	97,32
3290	Świadczenia społeczne wypłacane obywatelom Ukrainy przebywającym na terytorium RP	-	45 774,52 zł	43 344,74 zł	-	43 344,74 zł	94,69
4010	Wynagrodzenia osobowe pracowników	58 176,66 zł	80 250,90 zł	75 244,84 zł	37 093,30 zł	38 151,54 zł	93,76
4040	Dodatkowe wynagrodzenia roczne	2 619,47 zł	2 150,50 zł	2 150,50 zł	1 453,72 zł	696,78 zł	100,00
4110	Składki na ubezpieczenia społeczne	11 351,44 zł	15 692,73 zł	14 730,41 zł	7 371,86 zł	7 358,55 zł	93,87
4120	Składki na fundusz pracy oraz Solidarnościowy Fundusz Wsparcia Osób Niepełnosprawnych	1 466,84 zł	2 039,94 zł	1 816,27 zł	884,59 zł	931,68 zł	89,04
4170	Wynagrodzenia bezosobowe	13 414,00 zł	8 778,00 zł	8 778,00 zł	4 572,45 zł	4 205,55 zł	100,00
4210	Zakup materiałów i wyposażenia	9 371,50 zł	111 178,55 zł	84 445,09 zł	14 520,55 zł	69 924,54 zł	75,95
4260	Zakup energii	7 230,72 zł	8 841,83 zł	8 841,83 zł	8 841,83 zł	-	100,00
4300	Zakup usług pozostałych	9 131,22 zł	12 365,00 zł	11 365,00 zł	11 365,00 zł	-	91,91
4360	Opłaty z tytułu zakupu usług telekomunikacyjnych	1 325,00 zł	877,88 zł	877,88 zł	877,88 zł	-	100,00
4400	Opłaty za administrowanie i czynsze za	-	130,62 zł	130,62 zł	130,62 zł	-	100,00

§	Opis	Wydatki 2021 r.	Plan po zmianach 2022 r.	Wydatki 2022 r.	Źródło pokrycia	Źródło pokrycia	% planu
x	x	x	x	x	Gmina Borne Sulinowo	ZUW	x
	budynki, lokale i pomieszczenia garażowe						
4430	Różne opłaty i składki	343,00 zł	216,00 zł	216,00 zł	216,00 zł	-	100,00
4440	Odpisy na Zakładowy Fundusz Świadczeń Socjalnych	1 550,00 zł	1 663,00 zł	1 663,00 zł	730,67 zł	932,33 zł	100,00
4520	Opłaty na rzecz budż. jednostek samorządu terytorialnego	302,40 zł	784,80 zł	784,80 zł	784,80 zł	-	100,00
4700	Szkolenia pracowników niebędących członkami korpusu służby cywilnej	-	749,00 zł	749,00 zł	749,00 zł	-	100,00
4710	Wpłaty na PPK finansowane przez podmiot zatrudniający	9,38 zł	-	-	-	-	-
	<b>łącznie:</b>	<b>116 467,91 zł</b>	<b>1 021 562,72</b>	<b>965 674,68 zł</b>	<b>89 664,05 zł</b>	<b>876 010,63 zł</b>	<b>94,53</b>

## 8.2. DZIAŁ 853 – POZOSTAŁE DZIAŁANIA W ZAKRESIE POLITYKI SPOŁECZNEJ

### Rozdział 85395 – Pozostałe działania w zakresie polityki społecznej

Plan	Wykonanie	Wykonanie w %
3 602 410,00 zł	3 556 176,33 zł	98,72

Tabela 30. Wydatkowanie w Rozdziale 85395 – Pozostałe działania w zakresie polityki społecznej

§	Opis	Wydatki 2021 r.	Plan po zmianach 2022 r.	Wydatki 2022 r.	Źródło pokrycia	Źródło pokrycia	% planu
x	x	x	x	x	Gmina Borne Sulinowo	ZUW	x
3110	Świadczenia społeczne (Sw. Na rzecz osób fizycznych) – dodatki osłonowe	-	3 435 694,54	3 390 272,82	-	3 390 272,82	98,68
3290	Świadczenia społeczne wypłacane obywatelom Ukrainy przebywającym na terytorium RP	-	96 288,00 zł	96 288,00 zł	-	96 288,00 zł	100,00
4010	Wynagrodzenia osobowe pracowników	-	42 878,54 zł	42 556,00 zł	-	42 556,00 zł	99,25
4110	Składki na ubezpieczenia społeczne	-	7 463,97 zł	7 290,05 zł	-	7 290,05 zł	97,67
4120	Składki na fundusz pracy oraz Solidarnościowy Fundusz Wsparcia Osób Niepełnosprawnych	-	1 154,05 zł	930,51 zł	-	930,51 zł	80,63
4210	Zakup materiałów i wyposażenia	-	16 194,54 zł	16 194,54 zł	-	16 194,54 zł	100,00
4300	Zakup usług pozostałych	-	710,40 zł	710,40 zł	-	710,40 zł	100,00
4360	Opłaty z tytułu zakupu usług telekomunikacyjnych	-	101,46 zł	101,46 zł	-	101,46 zł	100,00
4710	Wpłaty na PPK finansowane przez podmiot zatrudniający	-	22,50 zł	22,50 zł	-	22,50 zł	100,00
4740	Wynagrodzenia i uposażenia wypłacone w związku z pomocą Ukrainie	-	1 603,95 zł	1 512,00 zł	-	1 512,00 zł	94,27
4850	Składki i inne pochodne od wynagrodzeń pracowników wypłaconych w związku z pomocą obywatelom Ukrainy	-	298,05 zł	298,05 zł	-	298,05 zł	100,00
	<b>łącznie:</b>	-	<b>3 602 410,00</b>	<b>3 556 176,33</b>	-	<b>3 556 176,33</b>	<b>98,72</b>



### 8.3. DZIAŁ 854 – EDUKACYJNA OPIEKA WYCHOWAWCZA

#### Rozdział 85415 - Pomoc materialna dla uczniów

Plan	Wykonanie	Wykonanie w %
53 000,00 zł	41 023,88 zł	77,40

W roku 2022 wypłacono 362 stypendia na kwotę 34.823,88 zł i 10 zasiłków szkolnych na kwotę 6.200,00 zł, co stanowi łącznie 41.023,88 zł.

Tabela 31. Wydatkowanie w Rozdziale 85415 – Pomoc materialna dla uczniów

§	Opis	Wydatki 2021 r.	Plan po zmianach 2022 r.	Wydatki 2022 r.	Źródło pokrycia	Źródło pokrycia	% planu
x	x	x	x	x	Gmina Borne Sulinowo	ZUW	x
3240	Stypendia oraz inne formy pomocy dla uczniów	35 922,84 zł	53 000,00 zł	41 023,88 zł	11 698,78 zł	29 325,10 zł	77,40
	<b>łącznie:</b>	<b>35 922,84 zł</b>	<b>53 000,00 zł</b>	<b>41 023,88 zł</b>	<b>11 698,78 zł</b>	<b>29 325,10 zł</b>	<b>77,40</b>

## 8.4. DZIAŁ 855 – RODZINA

### Rozdział 85501 – Świadczenia wychowawcze (500 +)

Plan	Wykonanie	Wykonanie w %
3 297 927,00 zł	3 255 927,47 zł	98,73

Wydatki w okresie sprawozdawczym wynosiły 3 255 927,47 zł, z czego: na wypłatę świadczeń przeznaczono kwotę – 3 245 211,67 zł, na obsługę świadczeń wydatkowano kwotę – 10 715,80 zł.

Tabela 32. Wydatkowanie w Rozdziale 85501 – Świadczenia wychowawcze

§	Opis	Wydatki 2021 r.	Plan po zmianach 2022 r.	Wydatki 2022 r.	Źródło pokrycia	Źródło pokrycia	% planu
x	x	x	x	x	Gmina Borne Sulinowo	ZUW	x
3110	Świadczenia społeczne (świad. społ. na rzecz osób fizycznych)	8 052 534,26	3 287 023,82	3 245 211,67	-	3 245 211,67	98,73
4010	Wynagrodzenia osobowe pracowników	46 721,03 zł	3 852,00 zł	3 852,00 zł	-	3 852,00 zł	100,00
4040	Dodatkowe wynagrodzenie roczne	3 700,56 zł	3 760,00 zł	3 715,32 zł	-	3 715,32 zł	98,81
4110	Składki na ubezpieczenia społeczne	8 631,69 zł	1 303,13 zł	1 303,13 zł	-	1 303,13 zł	100,00
4120	Składki na Fundusz Pracy oraz Solidarnościowy Fundusz Wsparcia Osób Niepełnosprawnych	1 228,12 zł	328,75 zł	186,05 zł	-	186,05 zł	56,59
4210	Zakup materiałów i wyposażenia	1 297,52 zł	-	-	-	-	-

§	Opis	Wydatki 2021 r.	Plan po zmianach 2022 r.	Wydatki 2022 r.	Źródło pokrycia	Źródło pokrycia	% planu
x	x	x	x	x	Gmina Borne Sulinowo	ZUW	x
4260	Zakup energii	32,25 zł	-	-	-	-	-
4280	Zakup usług zdrowotnych	-	-	-	-	-	-
4300	Zakup usług pozostałych	3 933,70 zł	1 659,30	1 659,30	-	1 659,30 zł	100,00
4360	Opłaty z tytułu zakupu usług telekomunikacyjnych	200,00 zł	-	-	-	-	-
4440	Odpisy na Zakładowy Fundusz Świadczeń Socjalnych	1 550,00 zł	-	-	-	-	-
4700	Szkolenia pracowników niebędących conkami korpusu służby cywilnej	449,00 zł	-	-	-	-	-
	<b>Łącznie:</b>	<b>8 120 278,13</b>	<b>3 297 97,00</b>	<b>3 255 927,47</b>	-	<b>3 255 927,47</b>	<b>98,73</b>

**Rozdział 85502 – Świadczenia rodzinne, świadczenia z funduszu alimentacyjnego oraz składki na ubezpieczenia emerytalne i rentowe z ubezpieczenia społecznego**

Plan	Wykonanie	Wykonanie w %
4 649 383,88 zł	4 596 545,84 zł	98,86

Wydatki w okresie sprawozdawczym wyniosły 4.596.545,84 zł, z czego: na wypłatę świadczeń przeznaczono kwotę – 4.114.746,90 zł, na składkę emerytalno-rentową dla podopiecznych przeznaczono kwotę – 349.293,11 zł.

Ponadto na obsługę świadczeń wydatkowano kwotę 132.505,83 zł.

**Tabela 33. Wydatkowanie w Rozdziale 85502 – Świadczenia rodzinne, świadczenia z funduszu alimentacyjnego oraz składki na ubezpieczenia emerytalne i rentowe z ubezpieczenia społecznego**

§	Opis	Wydatki 2021 r.	Plan po zmianach 2022 r.	Wydatki 2022 r.	Źródło pokrycia	Źródło pokrycia	% planu
x	x	x	x	x	Gmina Borne Sulinowo	ZUW	x
3110	Świadczenia społeczne (świad. społ. na rzecz osób fizycznych)	4 114 418,74	4 154 403,29	4 114 746,90	-	4 114 746,90	99,05
4010	Wynagrodzenia osobowe pracowników	95 955,82 zł	91 147,70 zł	91 147,70 zł	-	91 147,70 zł	100,00
4040	Dodatkowe wynagrodzenie roczne	6 730,56 zł	6 886,37 zł	6 886,37 zł	-	6 886,37	100,00
4110	Składki na ubezpieczenia społeczne	337 392,12 zł	377 174,00 zł	366 467,11 zł	-	366 467,11 zł	97,16
4120	Składki na Fundusz Pracy oraz Solidarnościowy Fundusz Wsparcia Osób Niepełnosprawnych	2 286,23 zł	2 452,30 zł	2 452,30 zł	-	2 452,30 zł	100,00
4210	Zakup materiałów i wyposażenia	857,46 zł	646,82 zł	646,82 zł	-	646,82 zł	100,00
4260	Zakup energii	64,50 zł	176,89 zł	25,10 zł	-	25,10 zł	14,19
4280	Zakup usług zdrowotnych	200,00 zł	100,00 zł	-	-	-	-
4300	Zakup usług pozostałych	7 923,91 zł	7 187,63 zł	5 864,54 zł	-	5 864,54 zł	81,59
4360	Opłaty z tytułu zakupu usług telekomunikacyjnych	200,00 zł	200,00 zł	100,00 zł	-	100,00 zł	50,00
4410	Podróże służbowe krajowe	-	200,00 zł	-	-	-	-
4440	Odpisy na Zakładowy Fundusz Świadczeń Socjalnych	3 100,00 zł	3 326,00 zł	3 326,00 zł	-	3 326,00 zł	100,00
4610	Szkolenia pracowników niebędących członkami korpusu służby cywilnej	-	4 982,88 zł	4 883,00 zł	4 882,88 zł	0,12 zł	98,00
4700	Szkolenia pracowników niebędących członkami korpusu służby cywilnej	250,00 zł	500,00 zł	-	-	-	-

§	Opis	Wydatki 2021 r.	Plan po zmianach 2022 r.	Wydatki 2022 r.	Źródło pokrycia	Źródło pokrycia	% planu
x	x	x	x	x	Gmina Borne Sulinowo	ZUW	x
	<b>Łącznie:</b>	<b>4 569 379,34</b>	<b>4 649 383,88</b>	<b>4 596 545,84</b>	<b>4 882,88 zł</b>	<b>4 591 662,96</b>	<b>98,86</b>

#### Rozdział 85504 – Wspieranie rodziny

##### Asystent Rodziny

Plan	Wykonanie	Wykonanie w %
64 771,35 zł	64 771,35 zł	100,00

##### Projekt „W rodzinie siła”

Plan	Wykonanie	Wykonanie w %
446 572,05 zł	285 604,36 zł	63,95

**Tabela 34. Wydatkowanie w Rozdziale 88504 Asystent rodziny**

§	Opis	Wydatki 2021 r.	Plan po zmianach 2022 r.	Wydatki 2022 r.	Źródło pokrycia	Źródło pokrycia	% planu
x	x	x	x	x	Gmina Borne Sulinowo	ZUW	x
3020	Nagrody i wydatki osobowe nie zaliczone do wynagrodzeń	180,88 zł	261,47 zł	261,47 zł	261,47 zł	-	100,00
4010	Wynagrodzenia osobowe pracowników	37 333,40 zł	51 209,68 zł	51 209,68 zł	45 209,68 zł	6 000,00 zł	100,00
4040	Dodatkowe wynagrodzenie roczne	-	1 419,11 zł	1 419,11 zł	1 419,11 zł	-	100,00
4110	Składki na ubezpieczenia społeczne	4 648,62 zł	8 833,16 zł	8 833,16 zł	8 833,16 zł	-	100,00
4120	Składki na Fundusz Pracy oraz Solidarnościowy Fundusz Wsparcia Osób Niepełnosprawnych	661,39 zł	1 235,93 zł	1 235,93 zł	1 235,93 zł	-	100,00
4300	Zakup usług pozostałych	738,00 zł	-	-	-	-	-
4440	Odpisy na Zakładowy Fundusz Świadczeń Socjalnych	1 550,00 zł	1 662,00 zł	1 662,00 zł	1 662,00 zł	-	100,00
4700	Szkolenia pracowników niebędących członkami korpusu służby cywilnej	-	150,00 zł	150,00 zł	150,00 zł	-	100,00
4710	Wpłaty na PPK finansowane przez podmiot zatrudniający	110,59 zł	-	-	-	-	-
	<b>Łącznie:</b>	<b>45 222,88 zł</b>	<b>64 771,35 zł</b>	<b>64 771,35 zł</b>	<b>58 771,35 zł</b>	<b>6 000,00 zł</b>	<b>100,00</b>

W 2022 roku wsparciem asystenta rodziny objęto 34 rodziny.

Tabela 35. Wydatkowanie – realizacja Projektu: „W rodzinie siła!”

§	Opis	Wydatki 2021 r.	Plan po zmianach 2022 r.	Wydatki 2022 r.	Źródło pokrycia	Źródło pokrycia	% planu
x	x	x	x	x	Gmina Borne Sulinowo	Projekt W rodzinie siła	x
3027	Nagrody i wydatki osobowe nie zaliczone do wynagrodzeń	193,27 zł	455,19 zł	455,19 zł	-	455,19 zł	100,00
4017	Wynagrodzenia osobowe pracowników	64 241,12 zł	145 764,46 zł	137 046,56 zł	-	137 046,56 zł	94,02
4019	Wynagrodzenia osobowe pracowników	-	20 850,00 zł	6 500,00 zł	-	6 500,00 zł	31,18
4047	Dodatkowe Wynagrodzenie Roczne	-	2 325,33 zł	2 325,33 zł	-	2 325,33 zł	100,00
4117	Składki na ubezpieczenia społeczne	10 363,18 zł	38 202,30 zł	23 896,16 zł	-	23 896,16 zł	62,55
4119	Składki na ubezpieczenia społeczne	-	3 680,00 zł	1 119,30 zł	-	1 119,30 zł	30,42
4127	Składki na Fundusz Pracy oraz Solidarnościowy Fundusz Wsparcia Osób Niepełnosprawnych	1 035,70 zł	5 508,41 zł	2 180,41 zł	-	2 180,41 zł	39,58
4129	Składki na Fundusz Pracy oraz Solidarnościowy Fundusz Wsparcia Osób Niepełnosprawnych	-	610,00 zł	66,15 zł	-	66,15 zł	10,84
4177	Wynagrodzenia bezosobowe	1 000,00 zł	73 800,00 zł	15 400,00 zł	-	15 400,00 zł	20,87
4217	Zakup materiałów i wyposażenia	93 350,32 zł	52 280,62 zł	38 677,73 zł	-	38 677,73 zł	73,98
4219	Zakup materiałów i wyposażenia	-	2 194,86 zł	1 022,23 zł	-	1 022,23 zł	46,57
4227	Zakup środków żywności	-	12 009,31 zł	12 009,31 zł	-	12 009,31 zł	100,00
4307	Zakup usług pozostałych	73 924,38 zł	83 353,74 zł	40 762,91 zł	-	40 762,91 zł	48,90
4309	Zakup usług pozostałych	-	510,00 zł	-	-	-	-
4369	Opłaty z tytułu zakupu usług telekomunikacyjnych	-	800,00 zł	215,25 zł	-	215,25 zł	26,91
4419	Podróże służbowe krajowe	-	90,00 zł	90,00 zł	-	90,00 zł	100,00

4437	Różne opłaty i składki	-	251,48 zł	251,48 zł	-	251,48 zł	100,00
4447	Odpisy na Zakładowy Fundusz Świadczeń Socjalnych	-	3 324,00 zł	3 324,00 zł	-	3 324,00 zł	100,00
4709	Szkolenia pracowników niebędących członkami korpusu służby cywilnej	-	300,00 zł	-	-	-	-
4717	Wpłaty na PPK finansowane przez podmiot zatrudniający	114,84 zł	262,35 zł	262,35 zł	-	262,35 zł	100,00
	<b>Łącznie:</b>	<b>244 222,81 zł</b>	<b>446 572,05 zł</b>	<b>285 604,36 zł</b>	-	<b>285 604,36 zł</b>	<b>63,95</b>

#### Rozdział 85513 – Składki na ubezpieczenie zdrowotne opłacane za osoby pobierające niektóre świadczenia rodzinne

Plan	Wykonanie	Wykonanie w %
67 931,00 zł	67 710,19 zł	99,67

Tabela 36. Wydatkowanie w Rozdziale 85513 – Składki na ubezpieczenie zdrowotne opłacane za osoby pobierające niektóre świadczenia rodzinne

§	Opis	Wydatki 2021 r.	Plan po zm. 2022 r.	Wydatki 2022 r.	Źródło pokrycia	Źródło pokrycia	% planu
x	x	x	x	x	Gmina Borne Sulinowo	Urząd Wojewódzki	x
4130	Świadczenia społeczne	67 573,88 zł	67 931,00 zł	67 710,19 zł	-	67 710,19 zł	99,67
	<b>Łącznie</b>	<b>67 573,88 zł</b>	<b>67 931,00 zł</b>	<b>67 710,19 zł</b>	-	<b>67 710,19 zł</b>	<b>99,67</b>



## Rozdział 85595 – Pozostała działalność

Plan	Wykonanie	Wykonanie w %
39 000,00 zł	35 495,17 zł	91,01

Tabela 37. Wydatkowanie w Rozdziale 85595 – Pozostała działalność

§	Opis	Wydatki 2021 r.	Plan po zm. 2022 r.	Wydatki 2022 r.	Źródło pokrycia	Źródło pokrycia	% planu
x	x	x	x	x	Gmina Borne Sulinowo	Urząd Wojewódzki	x
3290	Świadczenia społeczne wypłacone obywatelom Ukrainy przebywającym na terytorium RP	-	37 830,00 zł	34 804,52 zł	-	34 804,52 zł	92,00
4350	Zakup towarów (w szczególności materiałów, leków, żywności) w związku z pomocą obywatelom Ukrainy	-	1 170,00 zł	690,65 zł	-	690,65 zł	59,03
	<b>łącznie</b>	-	<b>39 000,00 zł</b>	<b>35 495,17 zł</b>	-	<b>35 495,17 zł</b>	<b>91,01</b>

## 8.5. Dochody Ośrodka

Tabela 38. Dochody zlecone

Dział	Rozdział	§	Treść	Dochody wykonane
<b>852</b>			<b>Pomoc społeczna</b>	<b>14 660,92 zł</b>
	<b>85203</b>		<b>Ośrodki wsparcia</b>	<b>398,56 zł</b>
		0640	Wpływy z tytułu kosztów egzekucyjnych, opłaty komorniczej i kosztów upomnień	16,00 zł
		0830	Wpływy z usług	382,56 zł
	<b>85216</b>		<b>Zasiłki stałe</b>	<b>16,00 zł</b>
		0640	Wpływy z tytułu kosztów egzekucyjnych, opłaty komorniczej i kosztów upomnień	16,00 zł
	<b>85228</b>		<b>Usługi opiekuńcze i specjalistyczne usługi opiekuńcze</b>	<b>14 246,36 zł</b>
		0830	Wpływy z usług	14 246,36 zł
<b>854</b>			<b>Edukacyjna Opieka Wychowawcza</b>	<b>11,60 zł</b>
	<b>85415</b>		<b>Pomoc materialna dla uczniów o charakterze socjalnym</b>	<b>11,60 zł</b>
		0640	Wpływy z tytułu kosztów egzekucyjnych, opłaty komorniczej i kosztów upomnień	11,60 zł
<b>855</b>			<b>Rodzina</b>	<b>334 248,77 zł</b>
	<b>85502</b>		<b>Świadczenia rodzinne, świadczenie z funduszu alimentacyjnego oraz składki na ubezpieczenia emerytalne i rentowe z ubezpieczenia społecznego</b>	<b>334 248,77 zł</b>
		0640	Wpływy z tytułu kosztów egzekucyjnych, opłaty komorniczej i kosztów upomnień	32,00 zł
		0920	Wpływy z pozostałych odsetek	159 216,27 zł
		0970	Wpływy z różnych dochodów	5 509,52 zł
		0980	Wpływy z tytułu zwrotów wypłaconych świadczeń z funduszu alimentacyjnego	169 490,98 zł
<b>Łącznie</b>				<b>348 921,29 zł</b>

Tabela 39. Dochody własne

Dział	Rozdział	§	Treść	Dochody wykonane
<b>852</b>			<b>Pomoc społeczna</b>	<b>112 885,65 zł</b>
	<b>85202</b>		<b>Domy pomocy społecznej</b>	<b>6 478,22 zł</b>
		0640	Wpływy z tytułu kosztów egzekucyjnych, opłaty komorniczej i kosztów upomnień	48,00 zł
		2910	Wpływy ze zwrotów dotacji oraz płatności wykorzystanych niezgodnie z przeznaczeniem lub wykorzystanych z naruszeniem procedur, o których mowa w art. 184 ustawy, pobranych nienależnie lub w nadmiernej wysokości	6 430,22 zł
	<b>85214</b>		<b>Zasiłki okresowe, celowe i pomoc w naturze oraz składki na ubezpieczenia emerytalne i rentowe</b>	<b>2 743,33 zł</b>
		2910	Wpływy ze zwrotów dotacji oraz płatności wykorzystanych niezgodnie z przeznaczeniem lub wykorzystanych z naruszeniem procedur, o których mowa w art. 184 ustawy, pobranych nienależnie lub w nadmiernej wysokości	2 743,33 zł
	<b>85216</b>		<b>Zasiłki stałe</b>	<b>4 698,60 zł</b>
		2910	Wpływy ze zwrotów dotacji oraz płatności wykorzystanych niezgodnie z przeznaczeniem lub wykorzystanych z naruszeniem procedur, o których mowa w art. 184 ustawy, pobranych nienależnie lub w nadmiernej wysokości	4 698,60 zł
	<b>85219</b>		<b>Ośrodki pomocy społecznej</b>	<b>22 228,97 zł</b>
		0920	Kapitalizacja odsetek	21 122,28 zł
		0950	Wpływy z tytułu kar i odszkodowań wynikających z umów	592,83 zł
		0970	Wpływy z różnych dochodów	513,86 zł
	<b>85228</b>		<b>Usługi opiekuńcze i specjalistyczne usługi opiekuńcze</b>	<b>76 468,23 zł</b>
		0830	Wpływy z usług	76 468,23 zł

<b>Dział</b>	<b>Rozdział</b>	<b>§</b>	<b>Treść</b>	<b>Dochody wykonane</b>
	<b>85230</b>		<b>Pomoc w zakresie dożywiania</b>	<b>268,30 zł</b>
		2910	Wpływy ze zwrotów dotacji oraz płatności wykorzystanych niezgodnie z przeznaczeniem lub wykorzystanych z naruszeniem procedur, o których mowa w art. 184 ustawy, pobranych nienależnie lub w nadmiernej wysokości	268,30 zł
<b>854</b>			<b>Edukacyjna opieka wychowawcza</b>	<b>810,00 zł</b>
	<b>85415</b>		<b>Pomoc materialna dla uczniów o charakterze socjalnym</b>	<b>810,00 zł</b>
		2910	Wpływy ze zwrotów dotacji oraz płatności wykorzystanych niezgodnie z przeznaczeniem lub wykorzystanych z naruszeniem procedur, o których mowa w art. 184 ustawy, pobranych nienależnie lub w nadmiernej wysokości	810,00 zł
<b>855</b>			<b>Rodzina</b>	<b>102 007,84 zł</b>
	<b>85501</b>		<b>Świadczenia wychowawcze</b>	<b>15 711,18 zł</b>
		0900	Wpływy z odsetek od dotacji oraz płatności: wykorzystanych niezgodnie z przeznaczeniem lub wykorzystanych z naruszeniem procedur, o których mowa w art.184 ustawy, pobranych nienależnie lub w nadmiernej wysokości	2 945,39 zł
		2910	Wpływy ze zwrotów dotacji oraz płatności wykorzystanych niezgodnie z przeznaczeniem lub wykorzystanych z naruszeniem procedur, o których mowa w art. 184 ustawy, pobranych nienależnie lub w nadmiernej wysokości	12 765,79 zł
	<b>85502</b>		<b>Świadczenia rodzinne, świadczenie z funduszu alimentacyjnego oraz składki na ubezpieczenia emerytalne i rentowe z ubezpieczenia społecznego</b>	<b>86 278,95 zł</b>
		0900	Wpływy z odsetek od dotacji oraz płatności: wykorzystanych niezgodnie z przeznaczeniem lub wykorzystanych z naruszeniem procedur, o których mowa w art..184 ustawy, pobranych nienależnie lub w nadmiernej wysokości	753,38 zł

<b>Dział</b>	<b>Rozdział</b>	<b>§</b>	<b>Treść</b>	<b>Dochody wykonane</b>
		0970	Wpływy z różnych dochodów	2 754,73 zł
		0980	Wpływy z tytułu zwrotów wypłaconych świadczeń z funduszu alimentacyjnego	67 796,40 zł
		2910	Wpływy ze zwrotów dotacji oraz płatności wykorzystanych niezgodnie z przeznaczeniem lub wykorzystanych z naruszeniem procedur, o których mowa w art. 184 ustawy, pobranych nienależnie lub w nadmiernej wysokości	14 974,44 zł
	<b>85595</b>		<b>Pozostała działalność</b>	<b>17,71 zł</b>
		0900	Wpływy z odsetek od dotacji oraz płatności: wykorzystanych niezgodnie z przeznaczeniem lub wykorzystanych z naruszeniem procedur, o których mowa w art..184 ustawy, pobranych nienależnie lub w nadmiernej wysokości	17,71 zł
<b>Łącznie</b>				<b>215 703,49 zł</b>

## 9. Potrzeby Ośrodka

L.p.	Potrzeby
1.	Termomodernizacja budynku Miejsko - Gminnego Ośrodka Pomocy Społecznej. W złym stanie technicznym znajduje się dach budynku, w wyniku czego zalewane są sufity w pomieszczeniach biurowych na parterze i piętrze. Zgniła, zmurszała więźba dachowa sprawia, że na piętrze budynku sufity ulegają zniekształceniu (wyginają się i pękają). Stolarka okienna i drzwiowa jest nieuszczelna. Modernizacja wymiennikowni ciepłowniczej. Pomimo dużego poboru ciepła od dostawcy, temperatura w pomieszczeniach jest niska. Budynek z uwagi na brak izolacji cieplnej traci dużo ciepła.
2.	Wymiana nawierzchni parkingu przy Ośrodku (działka 3/5).
3.	Likwidacja barier w zakresie umożliwienia osobom niepełnosprawnym poruszania się i komunikowania poprzez dostosowanie ciągów komunikacyjnych. Naprawa/wymiana nawierzchni schodów wewnątrz budynku. Wymiana terakoty w ciągach komunikacyjnych na powierzchnię antypoślizgową. Montaż poręczy na ścianach ciągów komunikacyjnych. Zakup tyflomapy.
4.	Zapewnienie etatu na zatrudnienie drugiego asystenta rodziny.
5.	Uruchomienie mieszkań chronionych i wspomaganych (z opieką 24 godz./7 dni w tyg.)
6.	Zwiększenie zatrudnienia pracowników do świadczenia usług opiekuńczych (zwiększenie etatów). Potrzeby w tym zakresie stale rosną.
7.	Utworzenie Dziennego Domu Pobytu i zapewnienie środków na jej funkcjonowanie.
8.	Zapewnienie środków na zwiększenie wynagrodzeń dla pracowników zatrudnionych w OPS.

Dyrektor  
Miejsko-Gminnego Ośrodka Pomocy Społecznej w Bornem Sulnowie  
Mariola Siniarska